ANO 28.º SABADO, 8 DE MAIO DE 1948 N.º 9138

Diario de Lisbôa

DIRECTOR — JOAQUIM MANSO

TELEFONES: P. B. X. 20271, 20272, 20273 REDACÇÃO, COMPOSIÇÃO E IMPRESSÃO PROPRIEDADE DA RENASCENÇA GRAFICA EDITOR — JOÃO CHRISOSTOMO DE SA
ENDEREÇO TELEGRÁFICO: *DIBOA* RUA LUZ SORIANO, 44 a 48 — LISBOA ADMINISTRAÇÃO — RUA DA ROSA, 57, 2.º NUMERO AVULSO: 80 CENTAVOS

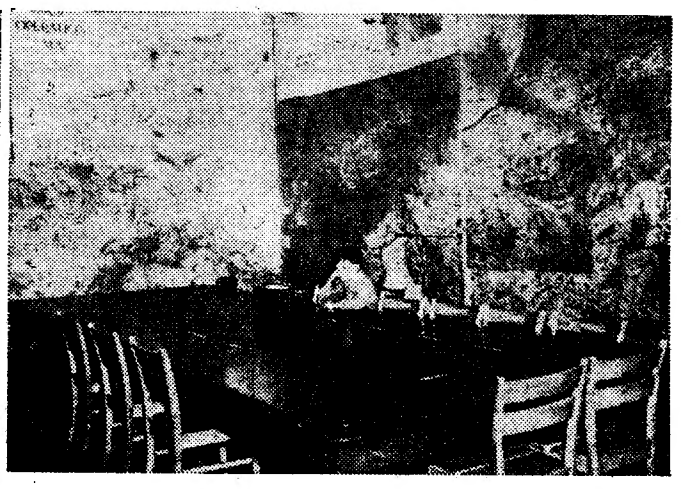

Em 7 de Maio de 1945, nesta sala de uma escola da cidade francesa de Reims, os três plenipotenciários alemães—de costas para a objectiva—assinaram o armisticio que suspendeu as hostilidades. Três anos depois, na mesma sala, com o mesmo mobiliário, este jovem francês parece meditar no mundo de sugestões que o rodeia...

UMA DATA HISTÓRICA

Os três anos que decorreram

desde a rendição incondicional do Reich

foram irremediavelmente perdidos

para a causa da paz no Mundo

Um minuto depois da meia noite de 7 de Maio de 1945 a ordem de cessar fogo em todas as frentes de batalha da Europa entrou em execução. Na manhã do dia 8, o presidente Truman, em Washington, e o primeiro-ministro, Churchill, em Londres, anunciaram, no meio das aclamações entusiasticas da multidão, que a guerra terminara. Pelas 11 horas, no edifício da Escola Militar de Engenharia de Berlim, os representantes dos beligerantes assinavam a ratificação solene da rendição da Wehrmacht. O marechal do Ar, Tedder, em nome do comandante-chefe das forças do Ocidente, o marechal Zhukov, em nome do exército soviético, e o marechal Keitel, chefe do O. K. W. (Supremo comando das forças militares alemãs) puseram os seus nomes nesse documento histórico. Na véspera, num outro edifício incaracteristico de Reims, fora assinado o auto de rendição do exército do Reich.

Decorreram três anos sobre esse acontecimento de significado mundial. E pode dizer-se que nenhum dos objectivos essenciais que envolveram a Humanidade no mais espantoso conflito de todos os tempos foi alcançado. O Mundo vive no receio irremediável de um novo conflito, irremediavelmente dividido em blocos opostos e antagónicos. Desenha-se no horizonte, com uma nitidez, que já não oferece duvidas aos espiritos dos mais optimistas, uma corrida de armamentos ameaçadora. As divergências entre os vencedores tornaram inuteis os esforços desencontrados e dispersos envidados para organizar a paz. Por toda a parte se acendem os fogachos de conflitos locais—em Berlim e em Trieste, no Médio e no Extremo Oriente—que são os sinais anunciadores de novas catástrofes e de novas desilusões.

Quando o fim se aproximava

A semana que precedeu a assinatura da rendição incondicional da Wehrmacht foi assinalada por uma serie de episódios que indicavam claramente a proximidade do fim. No dia 2 de Maio três acontecimentos sensacionais denunciaram a gravidade da situação e deram a medida do estado de decomposição a que chegara a máquina militar do Reich. O comunicado ofi-

(Continua na pág. central)

O ADIAMENTO DOS TRABALHOS

da Comissão da Energia Atómica

LAKE SUCCESS, 8—Todos os membros da Comissão da Energia Atómica das Nações Unidas, com excepção dos representantes da Russia e da Ucrania, aprovaram na sua reunião de hoje a proposta para interromper os trabalhos até que a Russia mude de opinião. Andrei Gromyko, delegado soviético, declarou que a culpa da interrupção dos trabalhos é exclusivamente dos Estados Unidos e pediu á comissão que continue as discussões. A comissão deve ter mais uma sessão antes de votar a sua própria dissolução.—(Reuter).

Este numero foi visado pela Comissão de Censura

UMA DOENÇA NOVA

Cientistas portugueses

identificaram o agente da febre Q

que se assemelha ao tifo exantemático

Descobriu-se uma nova doença. A notícia não passou ainda do campo restrito da classe médica e, mesmo assim, a maioria dos clínicos não tem sobre ela conhecimentos muito precisos, não só porque, felizmente, os casos verificados são raros, mas também porque se encontram numa fase de estudo os trabalhos que levaram á identificação do respectivo agente.

A primeira comunicação sobre o assunto consta de uma nota prévia, recentemente apresentada á Sociedade Médica dos Hospitais Civis de Lisboa, pelo professor dr. J. Fraga de Azevedo, director do Instituto de Medicina Tropical, analista muito distinto e autor de valiosos trabalhos de investigação. O texto dessa nota é muito sóbrio e contém apenas as palavras necessárias para pôr de sobreaviso a classe médica. Diz assim:

«Em meu nome e nos dos colegas Fernando Fonseca, Manuel Pinto e preparadora D. Maria Teresa de Lacerda, comunico o seguinte:

A partir dum dos doentes que temos observado com enfermidade que nos pareceu diferente das moléstias dominantes nesta época do ano, isolámos uma rickettsia que dá doença febril na cobaia sempre com esplenomegalia e, por vezes, focos de bronco-pneumonia hemorrágica, susceptivel de se manter por passagens nos mesmos animais, não dando doença aparente no ratinho, causando moléstia febril no macaco e cultivando-se fácilmente no saco da gema do embrião da galinha.

Pelas provas de imunidade cruzada em relação a duas estirpes de *rickettsia prowazeki* (uma de Lisboa e outra de Barcelona) e pela filtrabilidade por Berkfeld W., somos levados a admitir que se trata da «Rickettsia burneti», agente da febre Q.

Estes estudos foram levados a efeito no Instituto Português de Oncologia».

O tom desta comunicação mostra bem a pro-

(Continua na pág. central)

Um antigo presidente

do Conselho da Lituania

trabalhava como operário numa fábrica americana

NEWARK (Nova Jersey), 8 — Descobriu-se que o general Jonas Cernius, antigo presidente do Conselho lituano e chefe do estado-maior do exército daquele país antes da guerra, estava a trabalhar numa fábrica de aparelhagem eléctrica de Newark, na qualidade de operário, ganhando trinta dólares por semana.

O general Cernius fora enviado para um campo de concentração pelos alemães. Em seguida á vitória dos Aliados, conseguiu chegar á zona de ocupação britanica na Alemanha e depois de uma estadía num campo de internamento partiu para os Estados Unidos em Abril findo com a mulher e o filho. O antigo presidente do Conselho foi nomeado professor da Universidade de Minnesota, onde começará provávelmente a reger cadeira em Setembro próximo.—(F. P.).

O Parlamento

italiano

eleito em 18 de Abril

começou hoje

os seus trabalhos

ROMA, 8—Reuniu-se hoje pela primeira vez o novo Parlamento eleito em 18 de Abril. O senador Ronco, já nomeado para esse cargo em 1914, e agora designado pela nova Assembleia como senador de direito, abriu a sessão. Os senadores estão distribuidos pela sala das sessões, segundo os partidos politicos a que pertencem, o que é uma inovação no Senado da Itália. A ordem em que se encontram instalados é a seguinte, da esquerda para a direita: comunistas, socialistas maioritários, socialista autónomos, republicanos liberais e democratas cristãos.

Ao grito de «Viva a Republica» os senadores levantam-se, incluindo Casati, de tendência monárquica e candidato á presidência da Republica. Apenas três senadores monárquicos se conservam sentados.—(F. P.).

As eleições dos presidentes da Camara e do Senado

ROMA, 8—Os resultados do escrutínio para a eleição do presidente da Assembleia Nacional foram, entre 516 votantes:

Giovanni Gronchi, democrata cristão, 314 votos; Targetti, socialista maioritário, 164 votos; Covelli, monárquico, 10 votos.—(France Presse).

ROMA, 8—Na eleição do presidente do Senado participaram 330 senadores, sendo os seguintes os resultados da votação: Ivance Bonomi, socialista, 198 votos. Terracini, candidato da Frente Popular, 111. Porzio, 4. Orlando, 1. Canepa, 1. Boletins brancos, 15.—(France Presse).

Foram enviadas

tropas para o Alaska

como medida de emergência?

WASHINGTON, 8—Foram transferidos para o Alaska, por via aerea, 500 soldados, como medida de emergência, sem que se tenha dado qualquer explicação para o facto. Em Washington o comando do Exército declarou não existir «qualquer medida de emergência» e as autoridades da Aviação declararam não ter conhecimento do facto.

Em McChord Field um porta-voz declarou que as tropas enviadas agora faziam parte do contingente de 2.000 soldados que devem seguir para o Norte a fim de tomar parte nas manobras de Verão.—(Reuter).

Uma explicação oficial

WASHINGTON, 8—Anunciou-se ontem á noite que os 500 oficiais e soldados norte-americanos que seguiram de avião para o Alaska vão tomar parte em manobras que ali se realizam. Nos circulos militares de Washington desmentia-se a informação de que esses oficiais e soldados tinham seguido por motivo de qualquer incidente. Afirma-se que se trata apenas das habituais manobras de Verão no Alaska. —(Reuter).

PEQUENAS NOTICIAS

PELA POLICIA

FALSO AGENTE—O chefe Rodrigues e o agente Seiça, da P. J., prenderam hoje, nos corredores do Torel, um homem chamado António Teixeira Torga, que, intitulando-se agente daquela Polícia, se oferecia para tratar de casos pendentes na mesmaa, recebendo dinheiro em troca.

DESASTRES

CHOQUE DE VEICULOS—Ao hospital de S. José foram conduzidos José Mateus Rato e Hermínio de Sousa Ribeiro, ambos de 22 anos, o primeiro, condutor de uma carroça de hortaliça e o segundo, passageiro de uma camioneta que chocaram ontem á noite na estrada de Sacavém. O motorista Abel dos Santos apresentou-se ás autoridades.

QUEIMADO COM AGUARRÁS—Esta manhã, na sua residência, Rua Coelho da Rocha, 114, 3.º, inflamou-se uma porção de cera com águarrás que foi atingir o locatário, Manuel Machado, que estava a preparar a solução. Compareceram os bombeiros, que fizeram conduzir o ferido ao hospital.

COLAR DE PÉROLAS PERDIDO

No Miradouro de Montes Claros, do Parque Florestal de Monsanto, foi encontrado um colar de pérolas que se acha depositado na Repartição de Arborização e jardinagem da Camara Municipal, em Alcantara.

FESTA ESCOLAR

A Escola Oficina n.º 1, comemora, com uma «matinée», amanhã, domingo, o 43.º aniversário da sua fundação.

AS AQUISIÇÕES DE DIVISAS

para quem entra em Espanha

MADRID, 8—O Conselho de ministros, reunido sob a presidência do chefe de Estado, resolveu dar a conhecer em breve as minimas aquisições de divisas que são obrigados a adquirir os turistas que entram em Espanha.—(Efe).

Mau estar depois de uma boa refeição?

Uma boa refeição deveria dispô-lo bem. Mas, pelo contrário, sente-se pesado e mal disposto. Da mesma forma um sono de 8 a 10 horas por noite, em vez de lhe proporcionar um descanso reparador, produz-lhe fadiga e peso? Não resta a menor duvida, há qualquer còisa que não está bem. Talvez prisão de ventre. E' regulado como um relógio? Não quer dizer nada. Não basta eliminar com regularidade. E' preciso, também, eliminar *completamente*. Caso contrário, acumular-se-ão venenos que se depositam no sangue e produzem um mal estar geral.

Uma maneira excelente de conseguir eliminações completas consiste em tomar, todas as manhãs, uma pitada de sais Kruschen.

Esta «pequena dose» contém, precisamente, a quantidade suficiente de sais minerais para que os intestinos trabalhem regularmente.

Os Sais Kruschen vendem-se em todas as farmácias a Esc. 10$50 e 17$00, cada frasco.

ANTONIO DE SOUSA
em
SERRA BRAVA
BREVEMENTE NO POLITEAMA

FUNGOCITE

Preservativo de madeiras, lonas, etc., contra todos os ataques de micro-organismos *ANIMAIS* (termites ou formiga branca, caruncho, etc.), e *VEGETAIS* (*fungos, etc.*)

PODE ser utilizado para combater a doença em obras já atacadas

Nas cores: **Verde, Incolor e Castanha**

A' VENDA NAS BOAS DROGARIAS

Agentes Gerais para o Império Português

MARIO COSTA & C.ª, LTD.ª

PORTO — Rua do Almada, 30, 1.º
Telef. 23571

LISBOA — Rua Ferregial de Baixo, 31, 1.º
Telef. 24343

DIA POR DIA EM LISBOA

O TEMPO QUE FAZ

Boletim do Serviço Meteorológico Nacional:

SITUAÇÃO A'S 0 H. (T .M. G.) DE HOJE—Deslocou-se para leste a depressão localizada ao sul de Espanha e encontra-se centrada ao sul de Lisboa. Mantém-se o nucleo de altas pressões centrado a sul da Irlanda. Nos Açores o ceu está ublado, excepto na ilha Terceira, onde está coberto e chove e o vento é norte fraco a moderado. Na Madeira o ceu está Empo. No Continente o ceu tem algumas nuvens e o vento é variavel fraco.

TEMPO PROVAVEL ATE' AMANHÃ A' TARDE—Região norte: ceu com algumas nuvens, por vezes nublado. Vento nor-nordeste fraco a moderado. Visibilidade boa. Temperatura estacionária. Região central e sul: Ceu com algumas nuvens, por vezes coberto. Vento variavel, fraco a moderado. Trovoadas no interior. Visibilidade boa. Temperatura estacionária.

PROGRAMAS DE RÁDIO

EMISSORA—A's 18 e 30, danças; 19, noticiário; 19 e 5, emissão infantil; 19 e 35, musica sinfónica; 20, reportagem da inauguração da 3.ª exposição da Marinha; 20 e 15, «Que quer ouvir?»; 21, noticiário; 21 e 15, musica de salão; 21 e 35, critica literária; 21 e 45, serão para trabalhadores, organizado pela E. N. e pela F. N. A. T.; 22 e 30, «Duas gerações» (diálogo); 22 e 45, 2.ª parte do serão para trabalhadores; 23 e 30, danças; 23 e 50, noticiário; ás 0, fecho.

RADIO CLUBE—A's 19 e 30, orquestras; 20, canções; 20 e 15, musica portuguesa; 20 e 45, jornal; 21, «Além Mar»; 21 e 20, canções; 21 e 30, musica de filmes; 21 e 45, palestra; 22, concerto; 22 e 30, danças; 23 e 45, jornal; ás 0, encerramento.

RENASCENÇA—A's 19 e 30, emissão infantil; 20 e 30, noticiário; 21 e 10, cinema; 21 e 30, mês de Maria; 22 e 15, noticiário; 22 e 30, notas liturgicas; 23, orquestras; ás 0, fecho.

FARMÁCIAS DE SERVIÇO

TURNO L—União, de Benfica, 592-594 (Tel-58-092); Aguiar, Estrada de Benfica, 197-199 (Tel. 58-043); Patuleia, H.os, Rua do Lumiar, 122-124 (Tel. 79-332); Alcantara, Avenida da Republica, 74-A (Tel. 71379); Cardeira, Av. do Duque de Avila, 32-C (Tel. 43495); Novais, Avenida de Luis Bivar, 11-13 (Tel. 44324); Olivais (dos), Rua de Alves Gouveia, 19; Pinto, Rua de Xabregas, 63-65 (Tel. 39-185); Marluz, Calçada da Picheleira, 140-A-B (Tel. 70703); Cruz de Malta, Largo do Chafariz de Dentro, 36 (Tel. 23326); Morão, Largo da Graça, 63 (Tel. 23700); Europa. Avenida do General Roçadas, 25-A»; Fonseca, Rua de Carvalho Araujo, 46 (Tel. 41708); Matos, Rua de Alvaro Coutinho, 10 (Tel. 40471); Jaime José da Costa, Av. do Duque de Loulé, 19 (Tel. 40642); Lab, Rua de Rodrigo da Fonseca, 101-101-A (Tel. 48333); Salutar, Rua B, 75-A-B (Bairro da Liberdade); S. Marçal, Rua de S. Marçal, 100 (Tel. 25318); Castro Fonseca, Rua do 4 de Infantaria, 26 (Tel. 62857); Lapa (da), Rua dos Navegantes, 10 (Tel. 61734); Aires da Silva, Rua da Esperança, 17 (Tel. 60913); Carrasco, Rua do Presidente Arriaga, 39; Nogueira, Rua da Creche, 2 (Tel. 36-716); Teles, Rua de João de Barros, 2 (Tel. 36-449); Figueiredo, Calçada da Ajuda, 42 (Tel. 36-489); Azevedo, Irmão & Veiga, Rua da Misericórdia, 24 (Tel. 30981); Valadas, Rua da Madalena, 235 (Tel. 26260); Silva Carvalho, Rua dos Fanqueiros, 126 (Tel. 26575).

CARTAZ DOS ESPECTACULOS

S. CARLOS—A's 21 e 30—«Elixir de amor».
NACIONAL—A's 21 e 45—«Férias».
AVENIDA—A's 20 e 45 e ás 23—«Maria Fumaça».
MARIA VITORIA—A's 20 e 30 e ás 22 e 45—«Tico-Tico».
VARIEDADES—A's 20 e 30 e ás 22 e 45—«Ai, bate. bate!».
S. LUIS—«Fiesta».
TIVOLI—«Tenho direito ao amor».
EDEN—«Essa Loira!».
TRINDADE—«Fado».
POLITEAMA—«O Estrangeiro».
GINASIO—«Não se deve mentir».
ODEON E PALACIO—«Sempre gostei de ti».
COLISEU—«Tarzan e as amazonas».
CAPITOLIO—«Uma aventura na noite».
OLIMPIA—«Mensagem da morte».
TERRASSE E LYS—«Carnaval em Costa Rica».
REX—«O Leão da Estrela».
PROMOTORA—«Três Espelhos».
JARDIM—«Chopim imortal».
BELEM JARDIM—«Apocalipse».
R. AMADORA—«Lágrimas de mãe».

CONTINUOU HOJE A REUNIÃO

dos delegados de saude

No Instituto Superior de Higiene Dr. Ricardo Jorge prosseguiu hoje a reunião dos delegados de saude. Presidiu, como ás anteriores, o director-geral de Saude, dr. Augusto Travaços, e foi posto em relevo o bom funcionamento do Instituto que se deve ao dr. Ricardo Jorge, especialmente o dos laboratorios de bromatologia e de bactereologia sanitaria e o de sanidade de agua, e o esforço dos que neles trabalham. Usaram da palavra o delegado de Saude de Coimbra, e sobre o exercicio de farmacia e comprovação de medicamentos, o sr. dr. Souto Teixeira, e ainda os delegados de Saude de Faro, Evora, Viseu e Vila Real.

A's 15 horas continuaram os trabalhos, estando inscritos para usar da palavra os delegados de Saude de Aveiro, Guarda e Setubal.

Violento trovoada

caiu esta manhã

na região de Porto de Mós

PORTO DE MÓS, 8.—(Pelo telefone).—Esta manhã, cerca das 7 horas, caiu uma violenta trovoada sobre esta terra. Não há memória de uma tal violencia de temporal.

Era uma chuva torrencial de granizo, que atingiu em alguns pontos 50 centimetros de altura.

O manto branco cobria inteiramente os telhados, a serra e os campos, em aspectos surpreendentes de beleza e de terror.

Registaram-se varias inundações que alarmaram a população, a qual trabalhou intatigavelmente. Brigadas de contoneiros retiraram grandes quantidades de granizo, tornando possivel restabelecer o transito algum tempo depois.

Os prejuizos causados na agricultura, principalmente na vinha, são grandes.

PARA VER PORTUGAL

Num avião da T. W. A. chegou hoje a Lisboa uma missão da revista «Look», que vem espontaneamente fazer em Portugal uma reportagem fotografica em que empregará duas semanas. De missão, chefiada pelo director da publicidade daquela revista americana, fazem parte um reporter, um fotografo e dois modelos. A missão é amanhã recebida no S. N. I.

UMA EXPOSIÇÃO DE OVINOS

no Parque do Estoril

Abriu hoje, no Estoril, no Parque Infantil, uma grande e curiosa exposição de ovinos (merinos nacionais) organizada pela Sociedade de Propaganda da Costa do Sol e com a colaboração tecnica da Direcção Geral dos Serviços Pecuários e da Junta Nacional dos Serviços Pecuários.

Estão expostos cerca de 400 exemplares, que já figuraram na famosa feira de Portalegre, pertencentes á Estação Zootecnica Nacional, José Infante da Camara, dr. Emilio Infante da Camara, Guilherme Gião e José Sousa Fernandes, de Reguengos, Luis Infante da Camara, e dr. Joaquim Cardim, pela Sociedade Civil Canas Cardim, com dois grupos de exemplares.

A Junta de Turismo de Cascais oferece uma taça a cada expositor.

O torneio do Goulão

José de Carvalho ganhou o «Grande Prémio de Ouro do Turismo»

Terminou esta manhã, no Goulão, a disputa do «Grande Prémio de Ouro do Turismo», incluido no programa do Campeonato Internacional de Tiro aos Pombos. Os resultados foram os seguintes:

1.º José de Carvalho, 18-18; 2.º Caldassi, 17-18; 3.º Bonaght, 16-17; 4.º De Hemptienne, 14-15; 5.º Chandron, 12-13; 6.º Carlos Nogueira, 11-12; 7.º José Marques Rodrigues, 11-12; 8.º José Carlos Barbosa, 11-12; 9.º Leon Berge, 11-12; 10.º Ernesto Montarel, 11-12.

Seguiu-se a prova da Federação.

FESTAS ASSOCIATIVAS

Casa da Comarca de Arganil

Organizada pelo grupo excursionista «Os 6 Alegres da Estefania» realiza-se hoje, ás 21 e 30, a peça em 3 actos «O Amor dos Pobres», seguida de baile pelos «Os Fatalistas Jazz».

A PONTE DA RÉGUA

A Casa Regional da Beira-Douro entregou ao presidente da Junta Autonoma de Estradas uma exposição acerca do estado de abandono em que se encontra a ponte da Régua sobre o Douro.

Vá a Paris, Kóbenhavn, Oslo e Stockholm na ABA (SAS: Scandinavian Airlines System)

Passagens e fretes

Av. Liberdade 120, Lisboa, tel. 311 28, e agencias

PALAVRAS CRUZADAS

PROBLEMA N.º 2028

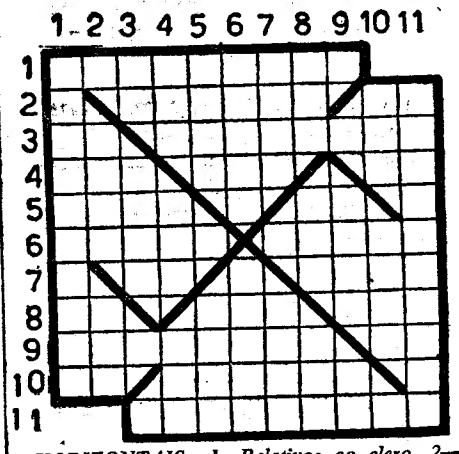

HORIZONTAIS: 1—Relativos ao clero. 2—Porto da costa de Benguela, Angola. Antes de Cristo. 3—Abreviatura da antiga unidade monetária alemã. Refresco de limão, água e açucar. 4—Pronome pessoal. Tempo do verbo ser. Quarto. 5—Porto do distrito de Aveiro. Ande. 6—Povoação do concelho de Coimbra. Apelido. 7—Artigo definido. Mova os remos. 8—Batráquio. Nome de mulher. General que Napoleão cognominou de «Bravo dos bravos». 9—Tiranizara. Senhor. 10—Apelido. Soltara baladas. 11—Solenizes recordando.

VERTICAIS: 1—Porto do arquipélago de Cabo Verde. 2—Mexi. Bolo de farinha de arroz e azeite de coco usado na Ásia. 3—O (ant.). Cura. 4—Relação. Chefe etiope. Porto numa ilha do arquipélago de Querimba. 5—Ave. sagrada do Egipto. Estimam. 6—Cumes. Tinja de azul. 7—Amarrou. Lavram. 8—Cada uma das partes dissociadas pela corrente eléctrica. Chegar. Arco. 9—Porto da Arábia á entrada do mar Vermelho. Viração. 10—Somei. Estimes. 11—Porto do arquipélago de Cabo Verde.

SOLUÇÃO DO PROBLEMA N.º 2027

HORIZONTAIS: 1—Baical. Como. 2—Aral. Er. Sic. 3—Rim. Eden. Na. 4—Cá. Prásinos. 5—Mães. Airo. 6—Terá. Asca. 7—Mota. Assa. 8—Operaria. Bá. 9—Rã. Area. Cem. 10—Ave. Aa. Caro. 11—Talo. Ladoga.

VERTICAIS: 1—Barca. Morat. 2—Aria. Topava. 3—Iam. Mete. El. 4—Cl. Parara. 5—Erea. Ara. 6—Ledas. Areal. 7—Res. Asia. 8—Niassa. Cd. 9—Os. Nica. Cão. 10—Minora. Berg. 11—Ocaso. Samoa.

DAYKA
em
SERRA BRAVA
BREVEMENTE NO POLITEAMA

Em SANTAREM

é amanhã que se realiza a grande corrida com touros dos srs. ANDRADE & IRMÃO, de Almeirim, para os famosos «espadas»

Diamantino Viseu
Gregório Garcia e
Aguado de Castro
e o cavaleiro SIMÃO DA VEIGA

Marcações pelo telefone 39

Teatros e Cinemas

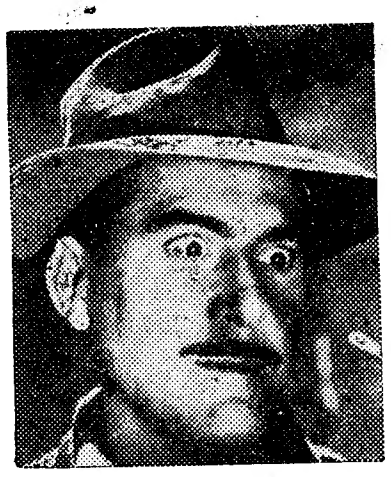

JUVENAL D'ARAUJO
em
SERRA BRAVA
BREVEMENTE NO POLITEAMA

LUSO

MARIA JOSÉ

PALACIO DE S ROQUE
Tel. 32889
HOJE—Até de Madrugada
Animador *Filipe Pinto*

Cantam: AUGUSTO PEREIRA, NATIVIDADE CORREIA, FERNANDO FARINHA, MARIA JOSÉ, Raul dos Santos e a jovem fadista Natalina Bizarro. Acompanhamentos por JAIME SANTOS e MIGUEL RAMOS. *Amanhã: matinée*, com MANUEL DOS SANTOS, ALICE MAGINA e outros.

A melhor frequencia
O melhor serviço
no
N-I-N-A
Rua Paiva de Andrada, 11
LISBOA TEL. 28558

CORTIÇO BAR
R. da Glória, 53, 53-A
A NOVA GERÊNCIA
Apresenta hoje ILDA SILVA, a grande vedeta do fado castiço com outros populares artistas
DANÇA-SE. Servem-se ceias

UM SERVIÇO
ENCANTADOR
PROPORCIONA A
K·L·M
A TODOS OS PASSAGEIROS
DOS SEUS QUADRIMOTORES
QUE LIGAM LISBOA A
• GENEBRA
• ROMA (Via Genebra)
• AMESTERDÃO
• RIO DE JANEIRO
• MONTEVIDEU
O tempo voa a K. L. M. voa a tempo e horas
K·L·M
COMPANHIA REAL HOLANDESA DE AVIAÇÃO

Atrás do reposteiro

De uma conferência efectuada há dias entre os empresários Piero Benardon e Luis Iglésias, surgiu a possibilidade da montagem de uma grande revista, num dos teatros daquele empresário, a qual terá a colaboração de Eva Todor e de alguns dos seus artistas.

—Ainda não está nada resolvido acerca da exploração do teatro Nacional, durante a epoca de Verão, sendo possivel que continue a ser explorado pela empresa concessionária, com a actual companhia reduzida.

—Foi transferido para o mês de Outubro o próximo Congresso das Sociedades de Actores, em Buenos Aires.

—Para evitar más interpretações, queremos esclarecer que a actriz Herminia Silva mantém o seu contrato com a empresa de que é contratada a longo prazo, pelo que as férias que vai agora gozar são de perfeito acordo com o seu empresário.

—Foi confiada ao actor Francisco Ribeiro (Ribeirinho) a marcação e direcção da opereta, «Maldito Fado», cujos ensaios devem começar já na próxima semana.

—Encontra-se em Rio de Moinhos, a convite do empresário José Loureiro, o realizador-empresário Rosa Mateus.

—Os autores da revista que está a ser escrita para o Variedades deram-lhe o titulo de «Fado, que fôste Fado» e á frente do seu elenco estarão Irene Isidro e Vasco Santana.

—Os actores João Villaret e Ribeirinho conferenciaram ontem com o empresário Piero, para assentarem na sua intervenção nos espectáculos daquele empresário.

—Para entrar num dos próximos filmes portugueses, foi convidado o actor Alvaro Pereira que, apesar de nunca ter filmado, ainda não se decidiu desta vez.

—Intitula-se «Leonor», a personagem destinada á actriz Saluquia Rentini, na opereta «Maldito Fado», em que estão a trabalhar o escritor teatral Amadeu do Vale e os compositores Raul Ferrão e Jaime Mendes.

—Os jornais espanhois dão quase como certa a ida ao teatro comico, de Madrid, de uma companhia portuguesa de revistas, não fazendo contudo, alusão a quem cabe a organização de tal empreendimento.

—Beniamino Gigli canta hoje, em S. Carlos, pela ultima vez na actual temporada, seguindo amanhã de avião para Buenos Aires, onde vai tomar parte na temporada lírica do teatro Colon, da capital argentina.

—O actor Assis Pacheco declinou o convite para entrar no filme «Herois do Mar».

—No dia 24, ás 18 e 30, realiza-se, no São Luis, a festa de Carlos Dubini, com a colaboração de várias atracções e orquestras nacionais e estrangeiras, á qual já deram a sua adesão muitos e categorizados elementos artisticos.

Teatro de amadores

O grupo «Os Companheiros do Pátio das Comédias» representa, nos dias 14 e 16, no Rádio Peninsular, R. da Voz do Operário, 64, 2.º, as peças «O Casamento (com uma aventura inverosimil) de Gogol, e «Nocturno (...apenas um prólogo) do dr. António da Costa Ferreira. Como não é possivel fazer-se a cobrança completa das quotas do mês de Maio antes do espectáculo, a direcção pede aos sócios que façam o seu pagamento no acto da marcação gratis de lugares. A marcação faz-se na Livraria Portugália a partir de segunda-feira.

Primeiras exibições

«Essa loira», no Eden

Este filme recorda-nos que o cinema é uma criança que gosta de repetir as primitivas diversões com brinquedos novos, os da nova mecanica da camara. Voltamos a ver um homem atrapalhado, perseguido, em perigos iminentes e sucessivos, mas tudo isto com os modernos recursos do cinema, com truques magnificos, surpreendentes. E como as situações são bem achadas, e o homem dinamico no seu desenvolvimento, o caso é para rir francamente, constantemente, até com explosões de aplausos como a que surgiu na altura duns truques mais simples e mais felizes do filme.

Eddie Bracken é extraordinário de vibração no protagonista, um cleptomano a quem o psiquiatra aconselha a cura por amor, e Verónica Lake pasmosa de calma na mulher-remedio. Acontece que ela, envolvida nas teias do roubo dum colar famoso, é uma joia de rapariga, e uma «estrela» da moda, o que dá satisfação ao protagonista e ao publico. Enfim, como o psiquiatra, aconselhamos o filme como cura de doenças nervosas, ainda que com o perigo do riso nervoso.

Complementos, com um Popeye ainda mais extraordinário que todos os anteriores, incomensuravel.—«*Visor 57*».

(Continua na 10.ª pag.)

CASA DAS HORTENSIAS
Praia das Maçãs
TEL. 29
Reabre ámanhã ao publico este magnifico **Restaurante** com primoroso **serviço de chá**, sob a gerência de **José Soares**, proprietário da **Pensão Nova Sintra**.

Telef. 6 2909 / 6 3377
ESTRELA
RUA DE SANTANA Á LAPA, 100
Tinturaria de Luxo Parisiense, L.da
AS INSTALAÇÕES MAIS MODERNAS DA EUROPA
MÉTODOS DE LIMPEZA NOVOS EM PORTUGAL
Especialidade de **limpeza a seco** de tapetes, reposteiros e cortinados
Mandamos buscar e entregar ao domicílio
Serviço «STANDARD» e Serviço de Grande Luxo
LUTO EM 24 HORAS

ARMINDA VIDAL
em
SERRA BRAVA
BREVEMENTE NO POLITEAMA

BOX

GUILHERME MARTINS está disposto a defrontar RAFAEL DA SILVA

e o grande combate efectua-se na terça-feira no Coliseu dos Recreios

Guilherme Martins conquistou popularidade e conquistou, também, o título de campeão de Portugal dos meios-médios com o seu brio, o seu valor e o desembaraço em aceitar adversários. Pertence-lhe o «record» de em quinze dias ter posto duas vezes em jogo o título de campeão. Por tudo isto quando o nome de Guilherme aparece num cartaz, o facto corresponde a uma «lotação esgotada». Recordem-se, a-propósito, as ultimas sessões no Coliseu dos Recreios em que os bilhetes foram disputados pelo publico...

Guilherme Martins

Pois Guilherme Martins acaba de ter um gesto que o dignifica mostrando a sua tempera de pugilista, dirigindo ás «Organizações Paris-Lisboa» a carta que a seguir se transcreve:

«Ex.mos Senhores:

E' com viva simpatia que tenho seguido a actividade em Portugal do meu camarada Rafael da Silva. Desde a sua chegada a Lisboa que tive o desejo de o defrontar em combate, mas aconselharam-me a esperar. Porém, depois das indiscutíveis vitórias obtidas sobre Larsen e Juanito Martim, julgo que não devo esperar mais e que é chegada a ocasião de medir forças com Rafael da Silva por uma imposição de brio profissional e por natural aspiração desportiva. Informo, pois, V. Ex.as que estou disposto a defrontar Rafael da Silva onde e quando ele quiser e num combate em qualquer numero de assaltos, podendo V. Ex.as comunicar-me a resolução de Rafael para o Porto onde há um mês me encontro em regime de especial preparação.

(a) *Guilherme Martins.*

Perante esta declaração, «Organizações Paris-Lisboa» entraram imediatamente em negociações para efectuar o combate. Posto tudo em ordem foi marcada a próxima terça-feira para o triplice grande acontecimento: o combate entre Guilherme e Rafael da Silva, o reaparecimento de Guilherme e a realização do combate no Coliseu dos Recreios.

TEATRO NACIONAL DE S. CARLOS

Temporada Lírica Italiana e Alemã

Hoje às 21,30 horas prefixas — Última representação da ópera

«ELIXIR DE AMOR» (2.ª ASSINATURA)

para despedida de **Beniamino Gigli,**
com os seguintes artistas: **Gigli, Noni, Borriello, Tajo** e **Cadoni**
Maestro-Director: **Antonino Votto**

Domingo, às 16 horas — «Matinée» extraordinária com a ópera

«BOHEME»

com os seguintes artistas: **Rizzieri, Del Monaco, Melisci, Bechi, Borriello, Tajo, Santafé, Giusti** e **La Porta**
Maestro-Director: **Pedro de Freitas Branco** TRAJO DE PASSEIO

Quinta-feira, 13 — 1.ª representação da ópera

«HAMLET» (1.ª ASSINATURA)

LEONOR MAIA
(Tatão)
em
SERRA BRAVA
BREVEMENTE NO POLITEAMA

GARY COOPER
O IDOLO DO PUBLICO LISBOETA
REAPARECE HOJE NO
CONDES
NUM GRANDE FILME DE ACÇÃO DA WARNER BROS
REALIZADO POR
FRITZ LANG
O GRANDE SEGREDO
com **LILLI PALMER-ROBERT ALDA**
UMA AVENTURA SEM PARALELO! EXCLUSIVO *SIF*

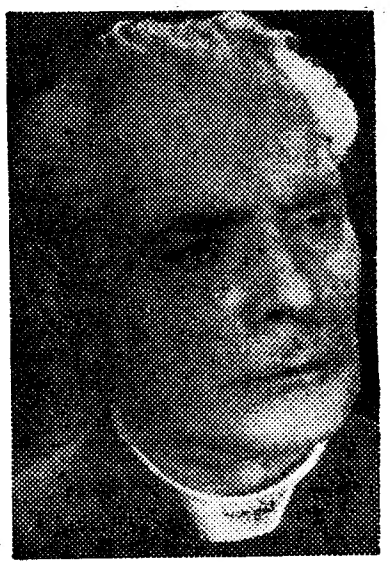

ANTONIO SACRAMENTO
em
SERRA BRAVA
BREVEMENTE NO POLITEAMA

CASABLANCA
HOJE, ás 21,30 horas
Estreia dum sensacional espectáculo
Revista 1948
com notáveis atracções internacionais e a famosa **Orq. Grand Casino,** animado pelo popular artista
HUMBERTO MADEIRA
Amanhã, «matinée» ás 16 horas
4.ª FEIRA em NOITE DA MODA
2.ª apresentação de
FERNANDA PÉREZ

OLIMPIA CLUB
O SEMPRE EM FESTA!
Um brilhante programa composto por notáveis atracções
Grande êxito da estrela de baile **MARIBEL CABALLERO** ARTE E BELEZA
Todas as noites com um famoso conjunto de gentis bailarinas e coupletistas e a esplendida **ORQUESTRA OLIMPIA,** dirigida por ALAGARIM

RITZ CLUB
O MAIS MODERNO E ELEGANTE DANCING-BAR-R. da Glória-Tel. 2 5140
UM SENSACIONAL E ALEGRE PROGRAMA CHEIO DE ATRACÇÕES
LAS TRÊS GITANILLAS - CERRATO y CASTIZO
Dolores Rodrigues — Aurora Garcia — Carmen Garcia — Consuelito e Elias
A cantora lírica MARIA GALVÃO
e a alegre Orquestra SEVEN RITZ com o vocalista Carlos Rocha

Teatro Nacional de D. Maria II
Hoje, às 21 e 45, a encantadora comédia em 3 actos de Albornoz e Maria Regás, traduzida por Tereza Canto
Férias
com **Maria Matos, Amélia Rey Colaço** e um notavel elenco artistico

MONUMENTAL
RUA CARVALHO ARAUJO — T. 5 1532

Emilia de Araujo

Hoje cantam os distintos artistas Noémia Cristina, Emilia de Araujo, Mina Doly, o consagrado Julio Proença, Jaime Silva, Gabino Ferreira e a grande revelação em acordéon CASIMIRO CALADO. Amanhã, «matinée» e «soirée» com *Quinita Gomes, Modesto Maia,* Mina Doly, *Moisés Campelos,* Henriqueta de Almeida, Tristão da Silva, Irene Ferreira e o astro do riso *António Santos,* Adelino e Castro Mota.

JULIA MENDES PARQUE MAYER

Maria da Saudade

HOJE, grandioso programa de FADOS, Canções e Humorismo com Quinita Gomes, Modesto Maia, Maria da Saudade, Joaquim Geraldes, Mina Doly, Tristão da Silva e o astro do riso *António dos Santos.* Amanhã «matinée» e «soirée» com Noémia Cristina, Emilia de Araujo, Ivete Pessoa, Jaime Silva, Gabino Ferreira, José de Castro e o rei do riso Joaquim Cordeiro, Carvalhinho e Martinho de Assunção.

Praia das Maçãs
SOLAR DA ESTREIA
Pensão-Restaurante-Bar
Direcção de Graça Pereira
HOJE **Abertura**

São Luiz 4.ª semana
FIESTA
Deslumbrante espectáculo das toiradas mexicanas, com **Ester Williams**
T. 27172—A's 21 e 30 «Matinées» diarias

TIVOLI
Tenho Direito ao Amor
com Ronald Colman, 1.º prémio de interpretação 1948
A's 21,30 TELEF. 50595 «MATINÉES» DIARIAS

EDEN
ESSA LOIRA!
hilariante comedia com Veronica Lake e Eddie Bracken
Telef. 20768 As 21,30 **Matinées diárias**

TELEFONE 26305 **Politeama** HOJE ÁS 21.30
2. semana triunfal
O Estrangeiro
com Edward Robinson, Loretta Young e Orson Welles
«Matinées» diárias

CONDES
HOJE, ESTREIA
O Grande Segredo
As 21,30 Telef. 22523 com **Gary Cooper,** Lili Palmer e Robert Alda

TRINDADE
12. semana
FADO
com **Amália Rodrigues** Virgilio Teixeira, Vasco Santana e António Silva
A's 21 e 30 Telef. 20000 «Matinées» às 15 e 17 e 4

GINÁSIO
2.ª semana
Não se Deve Mentir
com a grande vedeta sueca Zarah Leander
A's 21 e 30 Telef. 0556 **«Matinées» diárias**

ODEON
As 21,30
2.ª semana
Sempre Gostei de Ti
filme musical em tecnicolor, com Philip Dorn e Catherine Mc Leod
PALACIO As 21,30 «Matinées» diárias

CAPITOLIO
O Apaixonante Mistério
Uma Aventura na Noite
Telef. 27493 Hoje, ás 21 e 30 com John Hodiak, Nancy Guild e Lloyd Nolan

REX
Telef. 9655 A's 21 e 15
Leão da Estrela
com António Silva

TERRASSE
Carnaval em Costa Rica
Telef. 20917 — A's 21 e 15 PERDIDO NA SOMBRA

LYS
Telef. 48560 A's 21 e 15
Carnaval em Costa Rica
Perdido na Sombra

JARDIM CINEMA
Chopin Imortal
Tel. 63065—A's 21 DUAS PEQUENAS AIREVIOAS

CASINO ESTORIL
A's 21 e 30
Sinfonia Incompleta
com Martha Eggerth

AVENIDA
Hoje, às 20,45 e 23 horas 2 SESSÕES
Continua em pleno triunfo a deliciosa e engraçadissima comedia
Maria Fumaça
O grande exito da Companhia Brasileira de Comédias **EVA TODOR** e seus artistas
Amanhã, «matinée» ás 16 horas
A seguir: estreia da hilariante comédia **«A COSTELA DE ADÃO»**

MARIA VITORIA
A's 20.30 e 22.45
A linda revista — Um grande êxito de gargalhada
TICO-TICO
com **Mirita Casimiro, Amarante, Carlos Leal, Teresa Gomes, Manuel Santos Carvalho** e **Eugenio Salvador** à frente dum brilhante elenco
Amanhã, «matinée» ás 16 horas

VARIEDADES
HOJE 2 Sessões às 20.30 e 22.45
Continua em grande êxito a revista popular
AI, BATE, BATE!
Por uma grande companhia, com HERMINIA SILVA, ANTÓNIO SILVA, COSTINHA e ALVARO PEREIRA no «compère»
Amanhã, «matinée» ás 16 horas

BAR CAVIAR
C. DO CARMO, 12-A Telef. 20821
Das 22 horas em diante
TRIO LAGES
com esplêndida música de baile
Entrada seleccionada

ARCADIA
O DANCING N.º 1 DA CAPITAL
Apresenta um formidável programa de atracções com
os principes do baile espanhol **MERCEDES LEON-ALBANO ZUÑIGA**
BALLET ALMA ESPANHOLA
BALLET DIX LOUISE GIRL'S
Mary Mely — Mercedes Romero — Conchita Perez — Mabel Valencia — Almodena Quevedo — Pilarin Martin — Merche Martin — Milagrito Sancho — Loli Cañi — Maruja Casado e as Orquestras **TOSELLI** com o cantor ALCINO DUQUE e **ARCADIA.**
ABERTURA A'S 22 HORAS—1.ª PARTE DE VARIEDADES A'S 24,15 HORAS

Não tendes qualidades fotogénicas?
ISSO NÃO IMPORTA
Venham ao nosso estudio e confiem na nossa pericia; far-lhe-emos um retrato de agrado certo. Permanente exposição de retratos artisticos no nosso Salão.
Temos á venda todos os artigos para amadores e profissionais. Descontos especiais para revenda. Sortido completo de molduras do mais fino gosto.
FOTOGRAFIA ACHILLES
Av. Almirante Reis, 1 (próximo da Garage Lys)

MIAMI
— O DANCING PREFERIDO —
Hoje e Todas as Noites, às 22 horas
Um sensacional programa de variedades com as atracções
Hermanos Montesan — Lolita Nieto — Conchita Gonzalez — Conchita Breton — Carmen de Espanha — Manolita Conde — Eulalia Duarte — Maryiene e as famosas Orquestras **GRAND CASINO** com o cantor AMARAL LOPES e **INTERNACIONAL** com a vocalista MARY ELENE
3. feira — Estreia da famosa atracção internacional **PS WHITMAN**

DEPOIS DO CINEMA
COPACABANA
DEPOIS DO TEATRO
Avenida Guerra Junqueiro, 21 (de D. Afonso Henriques) A' Alameda

As melodias portuguesas das Meireles, que tiveram na despedida do Rio, a presença de Gago Coutinho, um dos seus entusiasticos fans, enchem agora o ar da Argentina, através da Radio Belgrano. Ali estarão até o dia 16 de Julho, trabalhando simultaneamente na famosa «boite» portenha «Embassy», num dos eeus grandes «shows». Cinco discos foram gravados pelo trio no Brasil, onde estão fazendo um sucesso «de abafar»... No roteiro das simpáticas estrêlas da radio, está incluido o Uruguay, Chile, Peru e México, pelo que não será tão cedo que elas voltam ao Chiado e aos microfones do Quelhas...

Fala o escritor Fernando Namora

sobre a nova cooperativa produtora

O cinema atingiu aquela edade madura em que deixou de ser um vago devaneio para chegar á altura das coisas sérias—e que só a sério podem fazer-se; com técnicos, com profissionais, com pessoas que por suas aptidões estejam ao nivel de cada uma das tarefas que sejam chamadas a desempenhar. Com tudo isto se põe necessáriamente termo a amadorismos muito louváveis, mas nem sempre dos mais desejáveis, tanto pela incerteza que comportam, como pela sua própria e compreensivel descontinuidade de acção e de método. O caso passou a ser—uma industria.

Recentemente constituiu-se uma organização, de estrutura cooperativa, a União Produtora de Filmes, a que se ligaram pessoas de nome conhecido no nosso meio das letras. Procuram, pelo sistema da cooperação, andar com o trabalho para a frente, dando realização a obras cujo conteudo, aparentemente menos comercial que o motivo da bola, do touro ou do fado, menos poderia atrair o apadrinhamento de quem as financiasse. E aparece, no meio de tal empreendimento, o nome do grande realizador britânico Cavalcanti. Foram António Pedro e Fernando Pessa, que com ele travaram conhecimento durante a sua permanência em Londres, ao serviço da B. B. C., quem fez a ligação. E a ponte está lançada...

Tem-se falado de vários projectos—entre eles de um filme a cores—e têm aparecido vários nomes—entre eles o dr. Ramada Curto—mas ultimamente veio a noticia de que se preparava a filmagem de um romance de Fernando Namora. Num dos raros intervalos da sua intensa medicina de aldeia, o escritor deu um salto a Lisboa, o que nos permitiu encontrá-lo para uma breve troca de ideias. Falamos-lhe do filme e Fernando Namora responde-nos:

—Sim, é verdade. A União Produtora de Filmes prepara uma produção baseada no meu romance «Minas de San Francisco». Escrevi já a adaptação e estou a trabalhar com o realizador Manuel de Oliveira na sua planificação. Mas vamos de vagar, sem precipitações, porque queremos fugir dos arranjos de ocasião. Quer dizer: pretendemos levar para as filmagens um guião bem estudado.

—E o assunto do filme?

—Quem conheça o romance compreenderá as razões por que a cooperativa o escolheu para o seu primeiro trabalho, muito longe, por certo, das especulações comerciais. Escrevi-o como escritor e não como comerciante. Mas se o sensacionalismo do tema lhe conceder a curiosidade de outros povos, não haverá razões para desprezar. Entretanto, devo dizer-lhe que o filme só valerá no que tiver de obra de arte e de humanidade.

—Mas fala-se de outros nomes, de outros projectos...

—Penso que não é novidade dizer-se que estão prontos os trabalhos de preparação de um filme colorido. Realizá-lo-á Cavalcanti, sobre argumento de António Pedro e planificação de Casais Monteiro e Rosanfeld.

—A renovação do cinema europeu há-de ter-lhes sugerido alguma coisa de novo...

—São os filmes nacionais, com as caracteristicas do seu povo, com as histórias verdadeiras do seu corpo e da sua alma, os que estão a conquistar mercados. E, a esse respeito, devo dizer-lhe que o projecto do filme de António Pedro foi recebido em Londres com o maior entusiasmo, precisamente pelo que nos dá de verdadeiro e caracteristico, a respeito do nosso povo. E' evidente que, para o conseguir, foi preciso libertar-se o seu autor de tudo o que constitui a anedota nacional, posta em revista em todos os tons e levada depois para o cinema com toda a falsa poeira que já tinha e mas a outra que lhe põem nos estudios.

Perguntamos ao dr. Fernando Namora se a culpa pertencerá apenas aos realizadores e ele diz-nos que nem sempre:

—Os realizadores trabalham metidos em coletes de força. Por isso nem a todos caberá a injuria de não terem acompanhado a renovação e a dignidade reveladas em outras actividades de caracter artistico.

—Mas alguém há-de ter a culpa...

—Por exemplo: o próprio capital muitas vezes terá ideias erradas acerca do que seja o comercial. De modo que, para ele, o filme de lucro é que será, em principio, o filme bom.

—Todavia, o cinema estrangeiro está farto de nos provar que os filmes bons também podem dar lucro...

—E até o nacional. Por exemplo, o «Fado» já nos diz alguma coisa mais das intenções de fazer um filme de exito de bilheteira, aliado a preocupações de arte.

E Fernando Namora continua:

—A cooperativa oferece novas garantias aos capitalistas e aos que desejem trabalhar a sério. Temos uma equipa de autores e técnicos, temos um plano e uma orientação de honestidade artistica. O cinema português, desbaratada a confiança do capital, caminha aos tropeções e aceita algumas vezes caminhar pela mão de oportunistas.

Lembrámos que são esses oportunismos as piores razões do insucesso do cinema nacional e Fernando Namora confirma-o nestes termos:

—Esses oportunismos são incompativeis com a produção continua, com os planos, com as equipas sólidamente constituidas, com o progresso portanto, uma vez que para o conseguir é necessário realizar estudos sérios de conjunto, baseados na mais séria experiência.

—Esse conjunto, essas equipas, esse capital, enfim, com que elementos contam, além dos que já citou?

—Com todas as pessoas, com todos os amigos do cinema, porque todos poderão ser acoionistas desta União Produtora de Filmes. Eu ainda creio na existência de um ou dois milhares de pessoas interessadas num cinema a sério!

—Que não pode fazer-se apenas com dinheiro e autores...

—Temos os nossos quadros técnicos constituidos. E, até hoje, ainda não haviam aparecido produtores que levassem para o cinema obras de caracter nacional, capazes de interessar os mercados mundiais. As excepções ficaram em projecto, o que não pode considerar-se facto de exemplo a citar para desfazer a regra—termina Fernando Namora, a encerrar a nossa breve troca de impressões.

EXITO

teatro ★ cinema ★ radio

ARTISTAS DE HOLLYWOOD

Claude Rains tem calos nas mãos...

Como nota curiosa acerca de um actor que presentemente tem, em Lisboa, uma das maiores criações da sua carreira, diremos que Claude Rains é o mais soberbo homem mau, na opinião do director Michael Curtiz. Ninguém, como ele, nasceu para dar no cinema a malevolência e inspirar lástima, ao mesmo tempo. E o mais interessante é que a sua personalidade como artista não tem paralelo com a da vida real. Todos o imaginarão um senhor, em sua casa, fumando cigarros caros na ponta de uma boquilha, requintadamente sentado num sofá e vestido com uma estranha elegancia. Pois nada disso. Claude Rains, na vida privada, passa os dias a amanhar as terras da sua propriedade, pelo que tem as mãos cheias de calos...

B. V. são as iniciais desta artista. Poderiam significar «Boa Vontade», se Barbara Virginia não fosse mais do que isso, se não fosse uma afirmação incontestavel de inteligência e de sensibilidade. O seu temperamento dramático, o seu talento de actriz e de artista, deram já suas provas no teatro e no cinema. B. V. quer antes dizer «Bela Vocação»!

A segunda esposa de Tyrone Power

Hollywood fala do próximo casamento de Tyrone Power e de Valentina Cortese, a estrela italiana recentemente contratada pela «20 Th Century Foz» e que o célebre galã conheceu no fim do ano passado quando passou em Roma. Diz-se, mesmo, prolongou a sua estadia na capital romana precisamente por causa dela. Em todo o caso, não é mistério para ninguém que foi em virtude do interesse de Tyrone Power por Valentina Cortese que Lana Turner rompeu o seu noivado com lindissima artista italiana irá ocupar o lugar de Annabella, que era francesa.

Nos meados de Junho, Tyrone Power chegará á Itália onde deve filmar, sob a direcção de Henry King, o célebre romance de Samuel Shellabarger, «O principe das Raposas». Shellabarger, considerado o Dumas americano, é também autor do «Capitão de Castela», êxito literário que foi filmado em tecnicolor, também com Tyrone Power no protagonista.

o protagonista de tantos filmes sensacionais. Se Tyrone Power casar com Valentina, ficará fiel ao seu ideal feminino latino, porque a

RADIO

A «Voz de Londres» revela que diversos actores de rádio têm reclamado contra os produtores da B. B. C. que, de quando em quando, exigem deles coisas absolutamente impossiveis, visando compensar os efeitos visuais que não podem, é claro, ser irradiados. Um dos actores afirma que o produtor de uma peça lhe pediu, primeiro, que conseguisse um som «como se ele quisesse uma chavena de chá». O actor Charles Masson revela que, doutra vez, um produtor lhe solicitou que representasse o papel de uma toalha de enxugar louça... Não contente com isso, recomendou-lhe que usasse «uma voz mole e molhada»!

TOME NOTA

...Quando escuta uma canção na rádio e gosta dela, já alguma vez pensou quem é o seu autor? Estamos mesmo a ver que não. E como não queremos que seja injusto, pedimos ao leitor que tome nota já de um nome: Eduardo Loureiro. As suas melodias andam na boca de Maria da Graça, Maria Clara, Maria Gabriela, Cidália Meireles, Luisa Maria, Maria Lemos, José António, Maria Fernanda, Maria de Lourdes, Ester de Abreu, Fernanda e Nini Remartinez, Maria Margarida, Tomé Barros Queirós... Os seus exitos não se contam, mas podem apontar-se «Sonhei», «A rua onde tu passas», «Filarmonica de aldeia», «Serenata», «Vivo só para ti», «Foi um sonho de amor», «Adeus», «S. João dos Bem Casados», «Dias de Férias», «Fado de Santarém». E para não fugirmos ás novidades, diremos que muitos destes exitos estão a chegar de Inglaterra gravados em discos comerciais.

Todos se lembram, com certeza, das cenas de «Fiesta» em que a esculturol Esther Williams faz de toureiro. Claro que não lhes damos novidade nenhuma se dissermos que não é ela quem toureia. Mas, talvez, não soubessem quem foi o seu duplo. Assim, tomem nota do nome de António Marquez, mexicano dos quatro costados, cuja «afición» lhe vem por ascendência. Foi ele o assesor da celebre artista que, com a sua «faena» entusiasma todas as plateias ao admirar o referido filme.

Ainda em capitulo de novidades, queremos informá-los que é muito possivel, que, em breve, o nosso publico tenha oportunidade de admirar António Marquez, em carne e osso, tal qual como é, sem truques nem Esther Williams.

HOLLYWOOD

Uma epopeia das noticias

Hollywood vai filmar a história da Associated Press, a maior organização jornalistica de todos os tempos. Depois da biografia do judeu Reuter, vamos ter uma nova epopeia das notícias. Será produzida pelo produtor independente Tony Owen, antigo jornalista de Chicago e marido de Dona Reed. Uma parte das receitas do filme reverterá para o fundo de pensões da A. P. e o argumento é extraído, em parte, do livro do gerente geral daquela agência noticiosa Kent Cooper, «Barriers Down»; da «História das notícias da AP» de Oliver Gremling; e de diverso material seleccionado nos próprios arquivos da referida organização.

As memórias de Windsor

no cinema

Fala-se, há semanas, em extrair um filme das sensacionais memórias do Duque de Windsor. Ofereceram, até, de Hollywood ao ex-rei, para que interpretasse a sua própria pessoa ao lado de Joan Crawford, que seria a sr.ª Simpson. Todavia, perante a pressão da familia real, o duque renunciou a essa ideia.

Como Rex Harrison é um perfeito sósia do duque, os seus compatriotas, receando que êle fôsse convidado para desempenhar o papel do ex-rei, mandaram-lhe telegramas a pedir que não aceitasse. E enquanto se decide este complicado problema, Rex Harrison e Joan Crawford pensam muito seriamente em aparecer juntos, sim, mas num filme que não será histórico mas... apaixonante.

Uma doença nova

(Continuação da 1.ª pág.)

bidade dos ilustres cientistas que, no decorrer de trabalhos de investigação, levados a efeito sob a orientação do prof. Fernando Fonseca, depararam com um problema que entenderam dever transmitir imediatamente aos seus colegas, embora com as reservas resultantes de se encontrarem em curso os respectivos estudos.

Sabemos, no entanto, que o caso não oferece já duvidas. Trata-se, com efeito, de uma nova doença, ainda muito pouco conhecida em todo o mundo, mas já descrita com certa precisão. E' uma doença devida a uma rickettsia —a *rickettsia burneti*—e, portanto, aparentada com as doenças provocadas por germes do mesmo tipo, como é o tifo exantemático, a febre das carraças e outras correntes entre nós.

Descrita pela primeira vez em 1937, na Austrália, em Queensland, donde a designação de febre Q, foi depois referida nos Estados Unidos da América do Norte e, mais recentemente, entre as tropas americanas em campanha na Itália, durante a ultima guerra.

Na Europa foram descritos, já este ano, casos na Suiça e, agora, em Portugal.

A doença apresenta sintomatologia muito variada. Pode dar o quadro de uma pneumonia atipica, muitas vezes complicada de derrame pleural, semelhante a uma meningite ou mesmo um tifo exantemático, visto que pode apresentar, como essa afecção, cefalalgias, raquialgias e erupção cutanea.

Pela diversidade das suas manifestações, a febre Q, que pode confundir-se com outras doenças, torna-se de difícil diagnóstico, pelo que é indispensável recorrer ao laboratório, unica forma segura de obter a identificação do agente.

Não se conhecem ainda as condições em que a doença se pode contrair.

Estamos, pois, em face de uma noticia da maior importancia, que damos a publico, não para tirar efeitos sensacionais da revelação, mas porque ela representa, por um lado, um aviso indispensável aos médicos de todo o País, que, porventura, não tenham ainda tido conhecimento da nota prévia do professor J. Fraga de Azevedo, por outro, porque se trata do fruto do trabalho levado a efeito por cientistas portugueses de alto valor, num dos laboratórios de uma instituição que há muito se impôs também pelo seu papel no campo da investigação e da assistência: o Instituto Português de Oncologia.

O embaixador de Portugal em Washington

vai aos bancos da Terra Nova visitar os nossos pescadores

Com destino a Gloucester (Estados Unidos) larga do Tejo no próximo dia 12, o transporte-hospital «Gil Eanes» a bordo do qual seguem, além da imagem de Nossa Senhora da Boa Viagem, destinada á igreja dos pescadores portugueses naquela cidade, os srs. D. Manuel Trindade Salgueiro, bispo de Helenopole, e eng.º Higino de Queirós, presidente da Comissão Reguladora do Comercio de Bacalhau.

Em Gloucester, embarcará no «Gil Eanes» o sr. dr. Teotonio Pereira, embaixador de Portugal nos Estados Unidos, com destino aos bancos da Terra Nova, onde visitará os nossos pescadores bacalhoeiros, acompanhado pelos srs. bispo de Helenopole e eng.º Higino de Queirós, os quais desembarcarão depois em S. João da Terra Nova, donde seguirão, por via aerea, para Nova York.

Igreja Evangélica Alemã

Palhavã—Av. Columb. Bordado Pinheiro

Domingo, 9 de Maio 1948 ás 21,30

CONFERÊNCIA SOBRE

A LUTA CONTRA A MISÉRIA NA ALEMANHA

pelo

Pastor Dr. E. Gerstenmaier

Director do Hilfswerk der Evangelischen Kirchen in Deutschland (Obra de Socorro da Igreja Evangélica Alemã). Entrada gratuita—Donativos a favor do C. S. N. A.

A's Senhoras

Os melhores padrões das sedas

"ALTEX"

encontram-se na

CASA MAX

193-D, R. D. ESTEFANIA, 193-F

O chefe do Estado

inaugurou hoje a nova sede da Agência dos «Wagons-Lits»

A Companhia Internacional das Carruagens-Camas e dos Grandes Expressos Europeus («Wagons-Lits») inaugurou hoje, na Avenida da Liberdade, 91 a 103, á esquina da Praça da Alegria, a sua mais moderna Agência, com um sistema utilizado pela primeira vez. Logo as montras nos dão uma nota de gosto e de modernismo que se prolonga na loja e na respectiva galeria, projecto dos arquitectos Carlos Ramos e Georges Marshall, com moveis da Casa Olaio e serralharia de Vicente Esteves. Presidiu ao acto o chefe do Estado e assistiram, entre outras personalidades, os srs. professor Caeiro da Mata e coronel Gomes de Araujo, ministros, respectivamente, dos Negócios Estrangeiros e das Comunicações, D. Nicolás Franco, embaixador de Espanha, António Ferro, secretário nacional da Informação, Cultura Popular e Turismo, dr. Alexandre Pinto Basto, pela Camara Municipal de Lisboa, Luís António Bolin, director geral do Turismo da Espanha, engenheiros Espregueira Mendes e Vasco Ramalho, directores gerais, respectivamente, da C. P. e dos Caminhos de Ferro, Joaquim Roque da Fonseca, presidente da direcção da Associação Comercial de Lisboa, dr. Sebastião Alfredo da Silva, pela Associação Industrial Portuguesa, monsenhor Honorato Monteiro, pelo sr. cardeal-patriarca de Lisboa, e, pelos «Wagons-Lits», os srs. René Margot Noblemaire, director geral, Ambord, director do Serviço Comercial, Henry Badan, delegado do mesmo Serviço, coronel J. Abreu Campos, representante em Portugal, Fernando Ferraz, Julio Pinto e Conceição e Silva, chefes, respectivamente, das Agências de Lisboa, do Porto e do Estoril, Alvaro Monteiro de Oliveira, sub-chefe da Agência de Lisboa, Lopez Jamar, representante em Espanha, e Quintin Fernandez, chefe das Agências espanholas.

O sr. coronel J. Abreu Campos e o sr. Nobelmaire agradeceram a presença do chefe do Estado, dos ministros e das outras entidades presentes, a quem saudaram, tendo o sr. marechal Carmona pronunciado algumas palavras de agradecimento, após o que foi servido um «Porto de honra».

Os trabalhos de metalização das novas instalações do Wagon-Lits, foram executados pela Sociedade Lisbonense de Metalização—Rua Almirante Pessanha, 16, r/c.—Telefone 31745, Lisboa.

A manifestação de ámanhã

por motivo da próxima construção da ponte sobre o Tejo

Em virtude do elevado numero de adesões recebidas do Alentejo e do Ribatejo para a manifestação de agradecimento ao sr. presidente do Conselho, pela adjudicação da importante empreitada da construção da ponte sobre o Tejo em Vila Franca de Xira, foi resolvido que a cerimónia se efectuasse ámanhã na Praça do Comércio. O acto da entrega da mensagem e da apresentação de cumprimentos realizam-se, não no Palácio de S. Bento, como estava anunciado, mas sim no gabinete do sr. ministro das Obras Publicas, aonde o sr. dr. Oliveira Salazar se deslocará.

A cerimónia realiza-se ámanhã, ás 16 horas, estando presentes naquele gabinete, além do sr. presidente do Conselho e do titular da pasta, o ministro do Interior e o subsecretário das Obras Publicas.

AS CONFERÊNCIAS NO «SECULO»

sobre «O lirismo em Portugal»

A segunda conferência do actual ciclo promovido pelo nosso prezado colega o «Seculo», no seu salão de festas, realiza-se esta noite, falando Luis de Freitas Branco professor, compositor e critico musical, acerca de «Rimances, tonos e vilancicos». E' a segunda da série «Lirismo em Portugal» e tem um alto interesse documental e critico, valorizado pelas ilustrações que o próprio conferente ilustrará ao piano, com a colaboração da distinta cantora sr.ª D. Elsa Penchi Levy. Será, pois, um belo serão de arte, o desta noite, em «O Século», a partir das 21 e 30.

O navio-escola «Sagres»

parte para os Estados Unidos

Deve largar do Tejo na próxima semana, com destino aos Estados Unidos, o navio-escola «Sagres», que sofreu ultimamente uma grande reparação, e que conduz a bordo numerosos cadetes e alunos marinheiros em viagtm de instrução.

E' esta a primeira visita que a «Sagres» faz á America do Norte, onde as autoridades navais dos Estados Unidos, de acordo com o nosso embaixador, sr. dr. Teotonio Pereira, lhe preparam uma festiva recepção.

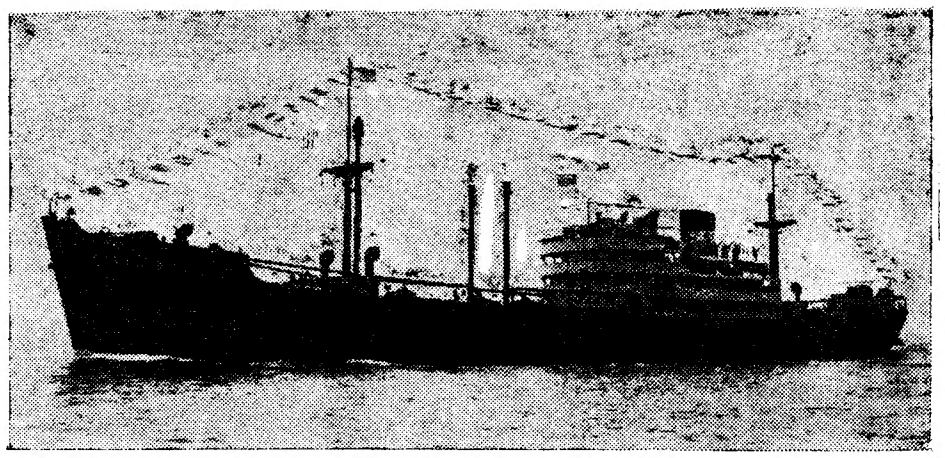

O «Alcobaça» ao entrar, hoje, no Tejo

MARINHA MERCANTE NACIONAL

Chegou hoje de Inglaterra

um novo navio de 9500 toneladas que foi visitado pelo sr. ministro da Marinha

Procedente da Inglaterra, chegou hoje ao Tejo, em viagem inaugural, o navio-motor «Alcobaça», de 9.500 toneladas, a primeira unidade encomendada pela Sociedade Geral de Transportes, concluída na Grã-Bretanha e integrada no plano de renovação da frota mercante nacional, o qual faz parte de uma encomenda de 16 navios daquela empresa, uns construidos em estaleiros britanicos, outros nos estaleiros da C. U. F., em Lisboa.

O navio era esperado de manhã cedo, no Tejo e, por esse motivo, sairam da eclusa da Rocha quatro rebocadores da Sociedade Geral, todos embandeirados em arco, com elevado numero de pessoas, entre as quais os srs. ministro da Marinha, o seu chefe de gabinete, sr. comandante Celestino Ramos; comandantes Pereira Viana e Simões Vaz, respectivamente, presidente e vice-presidente da Junta Nacional da Marinha Mercante, Nicolas Goyri, administrador da C. U. F.; Jorge de Melo e eng. Aulanio Lobo, administradores da Sociedade Geral de Transportes; engenheiros Vasco de Melo, Rocha e Melo, Pedro Sequeira, Faustino de Sousa, Luís Guerreiro, Inácio Gonçalves, Domingos dos Santos, Rocheta e Raínho; drs. Belo Pereira, João Salgueiro, José Lelo, Ricardo Vila e Ferreira de Almeida, Melo e Silva e Otero Ferreira, Campos Pereira, Carlos Bleck, muitas senhoras e empregados de todas as secções da Companhia União Fabril.

Aqueles quatro rebocadores navegaram em direcção á barra e, pelas 10 horas, foi avistada a elegante silhueta do «Alcobaça», também embandeirado. O encontro dos rebocadores com o novo navio da Sociedade Geral revestiu-se de um aspecto curioso de silvos estridentes em saudação.

Entretanto, vários aviões sobrevoavam aquela nova unidade da nossa Marinha Mercante. O sr. António Champalimaud sobrevoou também o navio e lançou um ramo de flores, que foi caír no convés.

Depois da visita de saude, entraram a bordo o sr. ministro da Marinha e todas aquelas individualidades, que, ao portaló receberam os cumprimentos do sr. D. Manuel de Melo, que fez a viagem acompanhado de outros passageiros, entre os quais sua esposa, sr.ª D. Amélia Silva Melo; sua filha, sr.ª D. Maria Amélia Espirito Santo Silva, com seu marido sr. José Maria Espirito Santo Silva e o sr. Robert Bartram, director do estaleiro onde o navio foi construido.

Percorridas as instalações da nova unidade, o sr. ministro da Marinha felicitou o sr. D. Manuel de Melo pela chegada de mais um barco que muito util será á economia nacional, e desejou muitas prosperidades á Sociedade Geral de Transportes.

O sr. D. Manuel de Melo agradeceu.

O «Alcobaça» trouxe um carregamento de 9.700 toneladas de carvão.

O programa de trabalhos da Conferência Internacional da Marinha Mercante

No próximo dia 12 inaugura-se em Lisboa, no salão nobre da Associação Comercial, sob a presidência do sr. ministro da Marinha, a Conferência Internacional da Marinha Mercante, cuja ultima reunião foi na Dinamarca.

Tomam parte nos trabalhos delegados britanicos, belgas, dinamarqueses, canadianos, finlandeses, franceses, holandeses, indianos, noruegueses e suecos, além dos delegados portugueses.

O programa da Conferência, oficialmente aprovado, é o seguinte:

Dia 12: ás 10 horas, sessão inaugural; ás 13 e 30, almoço oferecido pela Junta Nacional da Marinha Mercante; ás 15 horas, passeio pela cidade, em automovel, oferecido pelo Grémio dos Armadores da Marinha Mercante; ás 18 horas, primeira sessão plenária de trabalhos; ás 20 e 30, banquete no Avis Hotel, oferecido pelo Grémio dos Armadores da Marinha Mercante.

Dia 13: ás 10 horas, sessão de encerramento dos trabalhos; ás 18 horas, «garden party» nos jardins do palácio de Queluz, oferecido pelo sr. ministro da Marinha, em honra dos delegados; ás 21 horas, banquete no Estoril oferecido pelas companhias portuguesas de navegação de longo curso.

Os delegados estrangeiros deixam o nosso País no dia seguinte.

O bruxo de Almodóvar

foi morto por um cliente que se sentiu ludibriado

ALMODOVAR, 8 *(Pelo telefone)*. — Vivia aqui um homem, Francisco Camões, conhecido pelo «Esculha», que desfrutava de larga fama de curandeiro em todo o País. Era o «bruxo de Almodovar» e de toda a parte vinham pessoas, atraídas pelas suas artes e malefícios, na esperança de se curarem de suas doenças e achaques ou pedir conselho ou a sua protecção para conseguirem certos fins.

O certo é que Francisco Camões, dado o seu poder de bruxo afamado, ia vivendo pachorrentamente e juntando uns cobres que lhe entregavam os «ingénuos» de boa mente.

Há sete meses, pouco mais ou menos, apareceu em Almodovar um algarvio, Francisco António Bandeirinha, de 28 anos, solteiro, de Monchique. Vinha tratar-se de seus padecimentos e, durante esses longos meses, o Bandeirinha entregou a espórtula da consulta.

Mas como não melhorasse, o algarvio resolveu deslocar-se a Lisboa a consultar um médico, convencendo-se então do logro em que caíra.

E resolveu vingar-se, dirigindo-se para Almodovar pelo caminho da serra. Uma vez chegado á fala com o «bruxo», o Bandeirinha sacou da navalha vibrando-lhe vários golpes.

Depois de matar o «bruxo», o criminoso entregou-se á prisão. Como é natural, o caso é o assunto de todas as conversas, na terra.

Industrias em S. Tomé

De Marselha, embarcaram no dia 4, com destino a S. Tomé, para o agricultor e industrial sr. Elias Lopes Rodrigues, maquinismos da técnica mais perfeita dos ultimos tempos, para fabrico de gêlo, camaras frigorificas, ante-camara para conservação de carnes, peixe e frutas.

Com este melhoramento, a juntar a tantos outros, muito fica devendo aquela Colónia ao distinto colonialista que tanto vem lutando, desde 1907, como bom português, pela grandeza do nosso vasto Império Colonial.

Ao efectuar os seus seguros, não deixe de consultar

ULTRAMARINA

Os seus métodos modernos, a sua tradicional correcção, a sua solidez financeira, dão a V. Ex.ª a mais segura garantia

Sede em Lisboa: R. da Prata, 108 (Edifício próprio) — Telef.: 32725-32726 (Expediente) 32727 (Direcção) — Estado 205

O fim da guerra
há três anos...

(Continuação da 1.ª pág.)

cial do Q. G. Soviético anunciou o termo da batalha de Berlim. A rádio alemã revelou a morte do Fuehrer em condições mal esclarecidas. O almirante Doenitz, que organizara e dirigira a campanha submarina, assumiu, contra a expectativa geral, a sua sucessão e constituiu em Flensburgo um governo fantasma.

O desaparecimento de Hitler dera origem a que corressem os boatos mais absurdos e desencontrados. A escolha de Doenitz para lhe suceder fora uma surpresa, que ninguém conseguia explicar satisfatóriamente. No campo dos vencedores mal podia supor-se como a desagregação no interior do Reich contaminara os altos postos civis e militares. Dos presumiveis herdeiros do Fuehrer, uns encontravam-se em fuga, condenados pelo chefe a quem tinham servido, outros reconheciam publicamente a enormidade das faltas cometidas e penitenciavam-se dos erros e dos crimes praticados. Goering e Himmler, errantes, eram traidores que numa desesperada manobra da ultima hora tentavam acautelar a vida; Goebbels preferia suicidar-se no edifício da Chancelaria para não sobreviver á derrota; Borman desaparecera misteriosamente no meio da confusão provocada pelo avanço implacável dos russos. Malogradas as tentativas desesperadas para dividir os vencedores, o momento da expiação chegava inexorávelmente.

A rendição de milhões de combatentes

Nos diversos teatros de operações a entrega em massa dos exercitos alemães era o prologo da rendição incondicional assente em Casablanca. No dia 2 de Maio o general Karl Wolff, em nome de Kesselring, negociava em Caserta a sorte de mais de um milhão de soldados. Os primeiros contactos para fazer cessar as hostilidades no Norte da Italia tinham-se iniciado algum tempo antes. Dois dias depois, o marechal Montgomery negociava com o almirante Friendeburgo a entrega do grupo de exercitos que combatiam no Norte da Alemanha e cujos efectivos andavam tambem á volta de um milhão de soldados e oficiais. No dia 6, meio milhão de homens encarregados de defender o reduto bavaro entregavam-se. Finalmente, em 7, o general Jodl e o almirante Friendeburgo, assinavam por parte da Alemanha a rendição da Wehrmacht, aceite, em nome dos Aliados, pelo general Bedell Smith, chefe do Estado Maior de Eisenhower, e pelos representantes da Grã-Bretanha, almirante Burrough, da U. R. S. S., general Suslaparov, e da França, general Sevez.

Ao fim de dois mil e setenta e cinco dias de guerra, vinte e cinco milhões de combatentes, um numero nunca igualado em qualquer outro periodo da Historia, recebiam ordem para depor as armas. Num ou noutro ponto distante a ordem não foi imediatamente cumprida. Na Checoslovaquia as forças blindadas do general Patton continuaram a avançar na estrada de Pilsen a Praga, mais ao Norte as guardas avançadas de Koniev entraram em Praga e as tropas de Yeremeko penetraram em Blomonc, enquanto outros contingentes soviéticos atravessavam a fronteira da Austria.

Estes movimentos, que pareciam as derradeiras manifestações estratégicas de um conflito que terminava, eram, de facto, os primeiros sintomas de um conflito que se anunciava. Decorreram exactamente três anos sobre essas horas febris e confusas em que o Mundo julgava ter visto o fim dos seus sofrimentos. Não há exagero na afirmação de que esses três anos foram irremediavelmente perdidos para a causa da paz e da fraternidade entre os homens.

Não tenha dificuldades
Faça as suas compras a prazo
2-C, Av.ª Praia da Victoria, 2-D

O problema do leite
foi tratado com especial interesse
no I Congresso de Medicina Veterinária
que hoje começou os seus trabalhos

Na Escola Superior de Medicina Veterinária, realizaram-se hoje as primeiras sessões de trabalhos das sete secções do I Congresso Nacional de Ciências Veterinárias. Em diversas salas daquele estabelecimento de ensino constituiram-se as mesas, cerca das 9 e 30.

Aos trabalhos da secção A (Biologia Animal), presidiu o sr. dr. Aguedo Ferreira, que tinha como vice-presidente o sr. dr. Manso Ribeiro e como secretários os srs. drs. Ivo Soares e Correia Madeira. Apresentaram trabalhos cientificos os srs. drs. Ivo Soares e Correia Madeira e prof. Costa Guerreiro.

Na secção B (Higiene e Alimentação), presidiu o sr. dr. Figueiroa Rego, ladeado pelos srs. drs. França e Silva, vice-presidente, e António Cabral e Filipe Romeiras.

Foram ali lidas as seguintes comunicações: «A saude das vacas, factor primacial em matéria de abastecimento de leite», pelo prof. Jacinto Ferreira; «O abastecimento do leite para o consumo ás cidades de Coimbra e Figueira da Foz», pelo dr. Correia y Alberty; «A propósito da inspecção higiénica do leite na cidade de Aveiro», pelo dr. António Fernando Marques; «O leite e seus derivados na alimentação da nossa espécie através dos tempos». «Valor Nutritivo do Leite e sua influência na alimentação» e «Torna-se necessário, que, em beneficio da saude publica, se passe a consumir mais e melhor leite», pelo sr. dr. Amaro Martins.

Os trabalhos desta secção revestiram-se de particular interesse pelas conclusões a que chegaram os congressistas que nelas tomaram parte. Assim, o sr. dr. Correia y Alberty afirmou, em resumo, que o abastecimento do leite é mau, que é necessário melhorá-lo e que é necessário entregar a solução deste problema a um organismo técnico que o resolva com urgencia.

Tambem as comunicações do sr. dr. Amaro Martins mereceram especial atenção, por ter posto em relevo a nossa fraca capitação de consumo de leite e a necessidade de a elevar, sobretudo pelo respeito ás crianças.

Da mesa que presidiu á secção C (Profilaxia e Politica sanitária) faziam parte os srs. prof. Silva Leitão, presidente, dr. Mário Ribeiro, vice-presidente, e drs. Moreira Rato e Amaro Martins. Foram lidas oito comunicações: «Acção do Médico Veterinário na fiscalização sanitária dos produtos alimentares da ordem animal», pelo dr. Soares Lopes; «A tuberculose como causa frequente de rejeições totais», pelo dr. Carrilho Chaves; «Esclarecimentos sobre a profilaxia da tuberculose dos bovinos leiteiros», pelo dr. António Leonardo de Almeida; «A intradermo-reacção á tuberculina» e «Um plano da campanha contra a tuberculose bovina», pelo prof. Neves e Castro; «A obrigatoriedade das vacinações e de outros tratamentos profiláticos na prevenção das principais doenças infecto-contagiosas e parasitárias», pelo dr. Carrilho Chaves; «O combate da distomatose», pelo prof Silva Leitão, e «Vantagens do «Rat-proof» nas instalações pecuárias em particular», pelo dr. Patacho da Silva. Todos estes trabalhos foram apreciados com grande interesse pelos congressistas, especialmente no que se refere á gravidade da existencia de certas doenças nos gados, nomeadamente da tuberculose, e ás medidas a adoptar para as combater.

A' secção D (Medicina e Cirurgia Veterinária) presidiu o sr. prof. Abreu Lopes, ladeado pelos srs. prof. Batista Brás e drs. Nunes Salvador e Prostes da Fonseca. Apresentaram comunicações os srs. professores Neves e Castro, Joaquim Fiadeiro, Silva Leitão, Baptista Brás e drs. Soares Lopes, Trindade da Velha, Lima Monteiro, Nunes Salvador e Carrilho Chaves.

Os trabalhos da secção E (Zootécnica e economia) foram presididos pelo sr. prof. Miranda do Vale, que tinha como vice-presidente o prof. Monteiro da Costa, e como secretários os srs. drs. Barreiros Nunes e Sergio Pessoa. Foram apenas lidos ali dois trabalhos, pelo sr. dr. Barreiros Nunes e prof. Neves e Castro.

O sr. prof. Eugénio Trona presidiu aos trabalhos da secção F (Técnologia) ladeado pelos srs. drs. Mário Morais, Chagas Paiva e Alvaro Ferreira. Apresentaram interessantes comunicações os srs. professores Costa Guerreiro, António Jacinto Ferreira, drs. António Fernando Marques, António Cabral, F. Morgado Romeiras Durão Leitão e dr. Sousa Franco.

Finalmente, á secção C (Interesses profissionais) presidiu uma mesa constituida pelo sr. prof. Fernando Marques, presidente, e prof. Costa Guerreiro e drs. Correia e Alberty e Orvalho Teixeira.

Ao fim da tarde efectua-se uma sessão plenária.

Tribunais

O julgamento no Tribunal de Marinha

No Tribunal de Marinha, prosseguiu esta tarde o julgamento dos sargentos, marinheiros e civis, envolvidos num processo de caracter político. A sessão reabriu ás 13 e 30 com a mesma constituição da anterior. Concluiu-se a inquirição das testemunhas de acusação e iniciou-se o depoimento das de defesa, entre as quais alguns oficiais de alta patente. Os advogados instaram largamente as testemunhas, tirando conclusões juridicas para os debates que devem começar na terça-feira.

A sessão ficará interrompida ás 20 horas para continuar na segunda-feira.

O caso da Inabilidade

Na Boa Hora continuou hoje o julgamento dos implicados no abuso de confiança praticado na Inabilidade. Ontem, os reus Calçada e Frazão prestaram declarações de grande interesse para esclarecimento da verdade.

Reaberta a audiência, o sr. Hermenegildo de Sousa prosseguiu no seu longo depoimento ao qual, os advogados das duas partes estão a prestar a máxima atenção. Ainda esta tarde, deve começar a inquirição do sr. dr. Rogério Beatriz, perito nomeado pelo Instituto Nacional do Trabalho. O julgamento deve ser suspenso ao fim da tarde para prosseguir na segunda-feira.

Julgamentos marcados para este mês

No Tribunal da Boa Hora estão marcados os julgamentos da mulher que raptou uma criança, em Chelas, no dia 12; da empregada que matou o patrão no escritório da Rua do Carmo, em 14; e no dia 19, dos individuos envolvidos no conhecido crime do Parque Silva Porto, em Benfica.

Um busto de Alvaro de Castro
obra de Costa Mota
para Lourenço Marques

No «atelier» do grande mestre estatuario Costa Mota (sobrinho) foi hoje exposto o busto de Alvaro de Castro, antigo ministro e governador de Moçambique, que se destina ao Jardim-Museu Dr. Alvaro de Castro, em Lourenço Marques. Costa Mota deu-nos um trabalho primoroso de grande expressão, modelado com maestria notavel. Alvaro de Castro surge, com a sua fisionomia franca e inteligente, tratado com dignidade e figrancia. O busto vai ser passado a gesso, do qual, depois, se tirará o bronze, que assentará num plinto de dilicada arquitectura. As duas peças devem seguir para Lourenço Marques, no próximo mês de Setmbro. A homenagem, que representa este monumento, foi levada a efeito por um grupo de amigos e admiradores do dr. Alvaro de Castro.

GRANDE Gala
CAMISARIA, MALHAS, MEIAS, NOVIDADES PARA SENHORA
Inaugurou hoje as suas modernas instalações
RUA AUGUSTA, 224-226

EM 3 LINHAS

O sr. almirante Afonso Cerqueira foi designado pelo sr. ministro da Marinha para fazer parte do Conselho Superior de Disciplina da Armada.

///

O novo mercado municipal de Faro, que custará 3.050 contos, deve estar concluido em Maio de 1950.

///

Os 55 barcos que fazem a campanha bacalhoeira de 1948 deslocam 32.623 toneladas, e podem carregar 502.388 quintais de bacalhau.

///

Foi agraciado com a comenda da Ordem do Merito Agrícola e Industrial o sr. engenheiro Octávio da Silva Leitão, membro da direcção da Associação Industrial Portuguesa.

///

Um avião da base das Lajens trouxe, hoje, a Lisboa, flores da Terceira para a imagem de Fátima e uma mensagem do prelado daquela diocese, para o sr. bispo de Leiria.

///

O conselho técnico e a direcção da Sociedade Nacional de Belas Artes resolveram marcar o periodo de 10 de Julho a 9 de Agosto para a Exposição Anual de Pintura a Oleo e Escultura.

///

A Junta Nacional dos Produtos Pecuários abriu, no «hall» do Casino do Estoril, uma exposição de lãs sobre todos os seus aspectos, desde a colheita á sua manipulação.

///

O paquete «Lourenço Marques», que está em Macau, deve iniciar a viagem de regresso á metrópole, com o grupo de companhias de Caçadores do N no próximo dia 11.

///

A Companhia da Ilha do Principe, que tem 54 anos, produziu o ano passado 542 mil quilos de coconote, 363 mil de oleo de palma, 593 mil de copra, além de 1 milhão de quilos de cacau.

Oficiais da Armada
louvados por serviços
durante o periodo da guerra

O sr. ministro da Marinha mandou publicar na «Ordem do Dia» á Armada os louvores, que confirmou, aos seguintes oficiais, por serviços relacionados com o periodo da guerra:

Capitães de mar e guerra Viana Couceiro e Quintanilha de Mendonça Dias, o primeiro pelos trabalhos de armamento dos vapores de pesca e organização da Defesa Maritima de Lisboa, e o segundo pela condução das negociações com delegados do Almirantado britanico em Lisboa; capitães de fragata Simões Vaz, pelas negociações com os adidos navais estrangeiros; Liberal da Camara, pela eficiência que imprimiu ás Forças Aéreas da Armada; Tavares de Almeida, pelas pesquisas efectuadas com o contratorpedeiro «Dão», debaixo de tempestade, no mar dos Açores, para encontrar náufragos de guerra; Aarão Abranches, pela instrução e treino do pessoal de detecção anti-submarina; Sarmento Rodrigues, «pelas elevadas qualidades de marinheiro e de comandante» de que deu provas, conseguindo salvar com o contratorpedeiro «Lima», debaixo de forte temporal e mau grado importantes avarias sofridas, 118 náufragos de dois navios torpedeados; capitães-tenentes Oliveira Junior, pela intervenção activa no abastecimento de combustiveis liquidos; Costa Gomes, pela montagem do centro de Aviação Naval de Ponta Delgada; Armando de Roboredo, pelo estudo da organização de comboios maritimos; Ramalho Rosa, Frederico Cruz e Laurindo dos Santos, todos pelos trabalhos com o Almirantado britanico, para o armamento dos nossos navios mercantes; Aguiar Basto, pela montagem da instrução do «asdic» e Brito Paiva, pela instrução de tiro anti-aéreo na Armada; e ainda os srs. 1.º tenente Gervasio Leite, capitão-tenente eng. Valente de Almeida, 1.º tenente eng. maq. Sousa Oliveira, 1.º tenente da Administração Naval, José Martins, 2.º tenente auxiliar Joaquim Nunes, sub-tenente Manuel de Oliveira Junior e sub-tenente maq. Joaquim Cipriano, por outros serviços importantes prestados também durante o periodo da guerra.

Martex
A casa qu V Ex.ª deve preferir para calçar com elegancia e distinção.
RUA AUGUSTA 258
LISBOA Telefone 25128

Bons amigos, bons conselhos
Um bom amigo só o pode aconselhar a fazer as suas compras na Grande Ourivesaria da Moda, Rua da Prata, 257, (esquina da Rua de Santa Justa)

UMA REVOLUÇÃO NA INDÚSTRIA ALIMENTAR!!

Maltosine

Tem o gosto do café —
— Não contém cafeína

Promalte — Produtos Maltados Ld.ª SACAVÉM - PORTUGAL

ESPOLIO LEILÃO

Por disposição testamentária de

D. Margarida do Nascimento Carvalho

será vendido pelas maiores ofertas

AMANHÃ, DOMINGO, às 14 e 21 h.

todo o MOBILIÁRIO, LOUÇAS NACIONAIS E ESTRANGEIRAS, LUSTRES, CRISTAIS, PRATAS, ESTOFOS E DIVERSOS que guarneciam a MORADIA da sua residência sita na

RUA CIDADE DA HORTA, 56

cujo produto reverterá a favor de

CASA DE BENEFICENCIA

TRATA ESTA BOA ALMOEDA A

Agência de leilões — ERNESTO BENTO JUNIOR

TELEFONE 3 1840

Pregoeiro: A. PINTASSILGO

CARGAS PARA:

MADEIRA, S. MIGUEL e TERCEIRA

No proprio interesse dos Srs. Carregadores avisamos que sai **UM NAVIO** para estes portos em 13 do corrente. Para a **Terceira**, só poderá carregar desde que lhe seja garantida determinada quantidade de carga.

Para mais esclarecimentos, tratar na:

SOCIEDADE TRANSCORAL, LDA.

Travessa do Almada, n.º 12-2.º Telefone 3 3076

PARA COMBATER O REUMATISMO

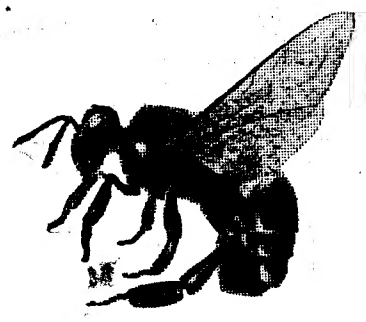

ABEVENINA

Base: **Veneno de abelhas vivas** (uso externo). Alívios logo às primeiras aplicações

Dist. gerais: Est. HEROLO, L.DA

R. dos Douradores, 7 — LISBOA

A' VENDA NAS FARMACIAS

Quando passar na

Vila da Azambuja

visite, coma e beba no

Café-Restaurante

RIBATEJO

Magnifico serviço de cozinha

Pratos regionais

Os melhores VINHOS

Quartos magnificos

Moradia em Pedrouços

VENDE-SE

Chalé «Ar e Sol», Rua 14, conserv, de 1.ª, salas de banho modernas. Cozinha americana, gr. jardim, preço de ocasião 680 contos. Mostra-se no local das 15 e 30 ás 19 horas.

SÓ SÃO Vinhos de Colares

os que têm o sêlo de garantia da

ADEGA REGIONAL

Os outros não são

Vinhos de Colares

A's Ex.mas Senhoras Donas de Casa

Quereis uma boa carpete para bom conforto do vosso lar?

A preços acessíveis e com facilidades de pagamento

só na

Alameda D. Afonso Henriques, 17-C, 17-D — LISBOA

(assim como se recortam capachos para automóveis, em todas as medidas)

+

Raúl Augusto Afonso

FALECEU

DURAN GARCIA & C.ª participa o falecimento do seu estimado guarda-livros de muitos anos, cujo funeral se realiza ámanhã, ás 10 horas, do Quartel dos Bombeiros Voluntários Lisbonenses, á Rua Camilo Castelo Branco n.º 33, para o cemiterio do Alto de S. João.

AGENCIA BARATA

CANALIZAÇÕES

— PARA —

GÁS

Em **12** ou **24** prestações mensais

e Fogões para gás, Banheiras, Esquentadores e todos os utensílios para casas de Banho

ORÇAMENTOS GRÁTIS

ELECTRO CONFIANÇA

66-C, Rua Morais Soares, 66-C APTOFONE 42514

MADRID DE 19 A 26 MAIO

Excursão no «Lusitania-Expresso», peça Programas REYNA & C.ª, LD.ª, Avenida Presidente Wilson, 111, telefone 63148 e Tabacaria SONIA, Rua Aurea, 66

Restaurante «O CAÇADOR»

Junto ao clube PAÇO DO CAÇADOR—Estrada entre Bucelas e Freixial

A 20 minutos de Lisboa, com serviço permanente de refeições e camionetas. Bons vinhos, comidas e doces regionais. Marcação de mesas e aposentos: Telf. Bucelas 10. Paisagem, ambiente, águas e ares admiráveis. Casa preferida para fins de semana, festas comemorativas, aniversários, etc.

O mais tipico restaurante dos arredores de Lisboa

Moradias

Frielas—Vendem-se em conjunto ou separadas duas de caracteristicas iguais c/ oito divisões grandes, quintal jardim, água abundante, instalação electrica. Area de cada 480 m2. Optimo local. Terreno anexo c/ 960 m2 servindo para construir. Negócio urgente. Trata Saramago. Telef., Loures 9.

+

COMANDANTE

Raul Augusto Afonso

O Corpo Activo dos Bombeiros Voluntários Lisbonenses cumpre o doloroso dever de participar o falecimento do seu comandante, e que o funeral se realizará ámanhã pelas 10 horas, saindo do respectivo quartel, na R. Camilo Castelo Branco, para o Talhão dos Voluntários, no cemiterio Oriental.

+

COMANDANTE

Raul Augusto Afonso

A Direcção dos Bombeiros Voluntários Lisbonenses, cumpre o doloroso dever de participar a todos os seus socios e amigos o falecimento do sr. comandante Raul Afonso, e que o seu funeral se realiza ámanhã, pelas 10 horas, saindo o prestito do quartel na R. Camilo Castelo Branco, para o Talhão dos Voluntários, no cemiterio Oriental.

CASAS DE BANHO ECONOMICAS

COMPLETAS E COM AS PEÇAS SEGUINTES:

Banheira esmaltada e válvula—Lavatório c/ coluna e válvula — Retrete com tampo e emboque—Bidet e válvula — Autoclisme completo — Saboneteira e cabide—Toalheiro e port-piassaba

DESDE ESC. 2.500$00

Marmores de Sousa Baptista, Lda.

Praça do Município, 29-30

Largo de S. Julião, 13

AZEITE

Filtrado

COMENDA

A marca que se

RECOMENDA

RUA NOVA DE S. MAMEDE

Nº 26 - Telefone - 60203

Tinturaria Portugália

Unica apetrechada para trabalhos de limpeza a seco de vestuário dos mais difíceis e de maior responsabilidade.

Tinge todo o género de vestuário e só com côres das mais fixas

FABRICA: Rua Gualdim Pais (Chelas) Tel. 24969,

LOJAS NA BAIXA: Rua da Conceição, 115 Tel. 25172. Rua da Misericórdia, 75 (ex-R do Mundo) Tel. 23241.

PASTAS

Vende oficina própria

Rua Barros Queiroz, 8-1.º

OMEGA - AUTOMATICO

consagra definitivamente a éra do relógio automático

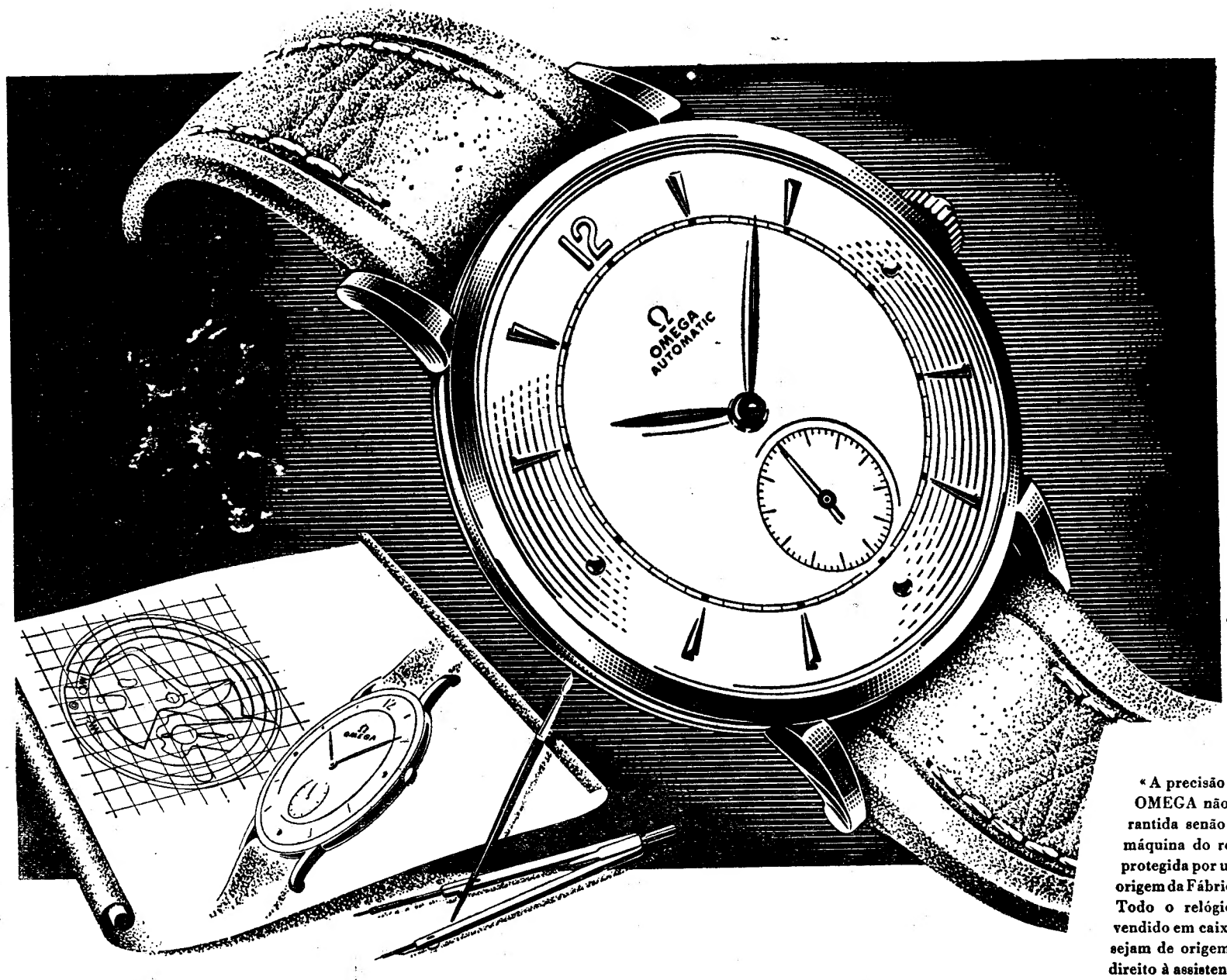

Em ouro, com caixa de origem Esc. 5.000$00

Em plaqué Esc. 2.000$00

Em aço inoxidável Esc. 1.600$00

« A precisão de um relógio OMEGA não pode ser garantida senão desde que a máquina do relógio esteja protegida por uma caixa de origem da Fábrica OMEGA. Todo o relógio OMEGA vendido em caixas que não sejam de origem, perde o direito à assistencia dada a estes relógios pelos agentes oficiais desta marca. »

As caracteristicas do OMEGA Automático fazem dêste relógio o protótipo perfeito do relógio do futuro. Hoje, os melhores relojoeiros de Portugal recomendam-no como o único relógio de precisão ultra-plano, de corda inteiramente autómatica, com uma reserva de marcha de 36 horas.

Extraordinariamente exacto e solido, mantém uma linha elegante e léve, graças á sua construcção especial e ao seu maquinismo, que se ajusta, por uma forma perfeita, à caixa de ouro de linhas esbeltas e formas cuidadosamente estudadas. Uma vez no pulso, não ha necessidade de se lhe dar corda, porque ele proprio a dá a cada um dos movimentos do seu possuidor. Construido com a mesma perfeição que os celebres cronómetros 30 mm OMEGA, unicos no Mundo que detéem os melhores resultados de regulação de relógios de pulso, simultaneamente nos Observatórios de Genébra e de Kew-Teddington, o Omega Automático consagra, também, uma das invenções mais notaveis da Industria Relojoeira Suiça : o automatismo.

OMEGA

AGÊNCIA OFICIAL OMEGA

A PREÇOS FIXOS NAS AGENCIAS OFICIAIS E COM CERTIFICADO DE ORIGEM

Cronometragem oficial dos jogos Olímpicos de St. Moritz e de Londres em 1948

TEATROS E CINEMAS

Duas unicas récitas

Um grande espectaculo de bailados, amanhã, em estreia, no Coliseu. O Circulo de Iniciação Coregráfica apresenta «Pássaro de Fogo», «Nova Chopiniana» e «Quadros duma exposição»

Os notáveis bailarinos Lily Neves e Fernando Lima na «Nova Chopiniana»

Lisboa vai assistir ámanhã, á noite, no Coliseu, ao mais extraordinário e sumptuoso espectáculo de «ballet» artistico, apresentado em Portugal. Trata-se dum acontecimento notável, verdadeira noite de sonho e de maravilha, em que o bailado, revestido da sua mais pura forma, em ambientes de estética musical e grande cenografia, atinge a sua plenitude, na concepção da ilustre professora D. Margarida de Abreu, através da evocação visual e plástica de grandes compositores, como Chopin, Strawinsky e Moussorgsky. E' um espectáculo intenso de cor, de uma notável «sensslté», em que a escultura viva dos corpos dos bailarinos em frisos de alabastro em tudo se pode comparar ao que de melhor se faz agora no estrangeiro. Lição de beleza, mas, sobretudo, espectáculo plástico de arte, nele o Circulo de Iniciação Coregráfica apresenta «Nova Chopiniana», «Pássaro de Fogo» e «Quadros duma exposição», nos quais tomam parte dezenas de artistas de ambos os sexos. Rege o maestro Jaime Silva, filho. Preços populares. Bilhetes á venda. Segunda-feira, segunda e ultima récita.

Vão ouvir Gigli

Hoje, no Coliseu, cantando para todos, no sublime filme «Mãe». No mesmo programa «O Filho Pródigo». Amanhã, em «matinée», ultima exibição

O grandioso tenor Gigli reaparece esta noite, no Coliseu, cantando, maravilhosamente, num estupendo espectáculo, através do sublime filme «A Mãe», a sua coroa de glória. Gigli interpreta a vida intima, cortada de voos de glória, de um notável cantor. No mesmo programa «O Filho Pródigo», de tão palpitante entrecho, com Huguette Duflos e Pierre Renoir. Preços populares. Amanhã, ás 16 horas, despedida deste programa duplo.

Missão suiça

que veio estudar a etnografia portuguesa

No avião da «Swissair» regressaram hoje a Genebra os srs. dr. Jakob Job, director da Emissora Nacional de Zurich, e o pintor Rippmann, que percorreram o nosso País em missão de estudo dos usos e costumes portugueses.

Rippman fará na Suiça uma exposição dos seus quadros com motivos portugueses. Na Emissora de Zurich serão radiodifundidas reportagens da sua permanência em Portugal.

VIDA DESPORTIVA

FUTEBOL

O Onze Unidos, do Montijo, foi punido com a interdição do seu campo

Por motivo de factos graves ocorridos no Montijo, quando da realização, no passado domingo, do jogo Onze Unidos-Oriental, a Federação interditou o campo do primeiro dos clubes indicados.

Por esse motivo o jogo de ámanhã, entre o Onze Unidos e o União Torreense, foi transferido para Santarém, efectuando-se, no Campo Alfredo Aguiar, ás 16 horas.

O árbitro italiano Da Hilo dirigirá o Portugal-Irlanda

O encontro internacional Portugal-Irlanda, marcado para o próximo dia 23, no Estádio Nacional, será dirigido pelo árbitro italiano Da Hilo.

Benfica e F. C. Porto jogam em Aveiro no dia 13

Os dois populares clubes de Lisboa e Porto, Sport Lisboa e Benfica e Futebol Clube do Porto encontram-se no próximo dia 13 do corrente, no Estádio «Mário Duarte», em Aveiro, num jogo promovido pela Comissão Pró-Seminário Santa Joana Princesa.

Pedro Pireza vai alinhar pelo Barreirense

O bom filho á casa torna... Pedro Pireza, o excelente jogador que pertenceu ao Barreirense e adquiriu grande aura no Sporting volta ao seu antigo clube, devendo jogar ámanhã em Famalicão.

Campeonato da F. N. A. T.

Disputam-se ámanhã os seguintes desafios deste campeonato. Campo da F. N. A. T.: 9 e 30, H. Vaultier-Bairro da Boavista; 11 e 15, Carrasqueiro & Teixeira-Luzalite; 14 e 30, C. T. T.-Nacional de Navegação. Campo da F. da Loiça de Sacavém: 10 horas, Lucitay-Fábrica da Loiça de Sacavém.

ÓQUEI EM PATINS

Campeonato do Sul

Em Oeiras prosseguiu ontem o Campeonato do Sul. O clube local que alinhou com Martins, Bernardino, Cavalheiro, Miguel (2) e José Henriques (1) empatou por 3-3 (1-1 ao intervalo) com o Hockey Clube de Sintra, o qual apresentou Cipriano, Raio, Edgar, Pereira (1), Carvalho e Pires (2). Cheios de entusiasmo, os jogadores fizeram óptima partida, com resultado incerto até final. Merece citação especial o primeiro golo do Sintra em que o mérito pertenceu ao defesa Raio que, depois de passar todos os adversários, deu a oportunidade a Pereira que estabeleceu o primeiro empate. Boa arbitragem de Martins Correia. O Oeiras venceu em 3.as por 4-3 e perdeu em 2.as por 1-3.

NAUTICA

Novas embarcações para a M. P.

Na praia da Cruz Quebrada foram hoje lançadas á água mais seis unidades para a frota náutica da «Mocidade Portuguesa» — cinco «snipes» e um «firefly».

Ainda esta tarde será disputada a 5.ª e ultima regata do «Trofeu dr. Marcelo Caetano».

LUTA DE TRACÇÃO

Campeonato de Lisboa

Para efeitos do campeonato de Lisboa organizado pela F. N. A. T. realizam-se hoje, pelas 18 e 30, e um quarto de hora depois, duas lutas: Bombeiros-G. A. M., H. Vaultier-Loiça de Sacavém.

VOLEIBOL

Realiza-se hoje a final do Torneio Internacional

Temos em Lisboa uma valiosa equipa de voleibol francesa: a do Montpellier Université Club. Principalmente na maneira de rematar, tem-se mostrado o grupo universitário francês equipa valorosissima, mesmo algo superior aos nossos melhores conjuntos.

A organização da Associação dos Alunos do Instituto Superior Técnico, de colaboração com a Inspecção dos Desportos Universitários, tem agradado inteiramente ao publico adepto da modalidade.

No torneio, como se sabe, colaboram as equipas das Letras, Económicas e Técnico—além do Montpellier. Na primeira jornada, o Técnico venceu Letras por 3-0 e o Montpellier ganhou a Económicas pelo mesmo resultado. Na segunda, de novo o conjunto francês se conseguiu impôr, desta vez enfrentando o grupo da Faculdade de Letras—que ainda assim conseguiu o honroso resultado de 3-1. Na mesma sessão, o Instituto Superior Técnico ganhou justamente a Económicas e Financeiras por 3-1.

Teremos, portanto uma excelente final, hoje á noite, no Pavilhão dos Desportos. O I. S. Técnico, que por várias vezes tem conquistado o titulo máximo da modalidade, enfrentará o forte conjunto dos universitários franceses; e o I. S. de Económicas e Financeiras e a Faculdade de Letras resolverão o problema das classificações secundárias.

BISPO DE GIBRALTAR

Por via aerea chegou a Lisboa, acompanhado do seu secretário, o sr. bispo de Gilbraltar.

BOX

AVISO

NA TERÇA-FEIRA, 11

realiza-se no caracteristico

Estádio Mayer

outra sessão internacional na qual o sempre popular

LEVY

(o triunfador da última sessão) se baterá com o combativo espanhol

VELASCO

MANUEL NUNES

(a revelação de 1948, vencedor do cabo-verdeano Monteiro) contra o espanhol

CARIDAD

DOMINGOS FIGUEIREDO

(em sensacional reaparição) contra o espanhol

MACARRON

GERAL 10$00 || Bancada..... 15$00 Ring's... desde 40$00

O abastecimento do País

O sr. ministro da Economia ordenou um inquérito ao caso da batata-semente

Referimo-nos há dias a uma visita que fizemos, no concelho da Moita, a produtores de batata, alguns dos quais se queixavam de ter comprado batata de semente a um orgnismo agricola ao preço oficial de 4$00 cada quilo, sobre vagão de caminho de ferro na estação de origem, com garantia de ter sido fiscalizada pelos serviços do Ministerio da Economia, e que depois se verificou estar atacada de qualquer doença. Em contra-partida, houve produtores que lançaram á terra sementes que não estavam certificadas pelos serviços oficiais e algumas mesmo rejeitadas e deram boas produções.

O sr. ministro da Economia, ao ter conhecimento da reclamação dos produtores através do «Diario de Lisboa», já mandou os tecnicos dos respectivos serviços averiguar o caso.

O preço da gasolina

A Direcção dos Serviços de Fiscalização da I. G. A. comunica-nos o seguinte:

«Em referencia ao aumento dos preços praticados, a partir de intem, na venda da gasolina, os Serviços de Fiscalização, tendo examinado algumas queixas do publico, verificaram não ter havido por parte dos garagistas e das companhias distribuidoras, quaisquer intuitos especulativos. Não há, portanto, lugar a qualquer procedimento».

Uma padaria encerrada por 5 dias

No Tribunal Colectivo dos Géneros Alimenticios, por terem varreduras de farinha na padaria que poderiam servir para falsificar as massas, foi condenada em 3.000$00 de multa Angelina Lameirão, Limitada, de Vila Real; por ter á venda pão sem o peso legal: Padaria Vencedofa, Limitada, de Lisboa, em 5.500$00 de multa e cinco dias de encerramento do estabelecimento. Foram absolvidos Nunes Santos & C.ª, Manuel Martins Sousa Junior e José Silva Girão & C.ª.

Fabrico de farinha de peixe

No avião da Aero Portuguesa chegaram a Lisboa os armadores franceses Benoit, Rémy e Jean Quillet, da Sociedade Caporal Peugeot, de Bologne-sur-mer, que vêm tomar contacto com os armadores portugueses para estudar a possibilidade de utilização da farinha de peixe.

VIDA MUSICAL

«Sonata»

Hoje e depois de ámanhã, ás 21 e 45, realizam-se, na sede da Sociedade Nacional de Belas Artes, o 42.º e o 43.º concertos, promovidos pela «Sonata», para audição integral dos quartetos de Bela Bartok, pelo «Quarteto hungaro».

Tomás de Lima-Ivone Santos

E' esta noite, no Conservatório, o concerto dos professores Tomás de Lima e Ivone Santos, com as sonatas em ré M. (Tartini), n.º 11 (Mozart) e em fá M. (Grieg), da série «Collegium Musicum».

INTERESSES DE ARGANIL

Os srs. governador civil de Coimbra e presidente da Camara Municipal da Lousã deram a sua adesão ao movimento a favor da conclusão do caminho de ferro de Arganil. Estão já constituidas as comissões orientadoras deste movimento.

COMPANHIAS REUNIDAS GÁS E ELECTRICIDADE

Novas Tarifas de Venda de Energia Eléctrica

em Baixa Tensão

Aplicáveis ao consumo cuja leitura se faz no corrente mês de Maio

Consumidores Comerciais

I — Tarifa A1 do tipo degressivo de 2 escalões, para iluminação e outros usos, em locais comerciais: escritórios, armazéns, consultórios, escolas, lojas e estabelecimentos análogos.

Esta tarifa baseada na potência do contador, é aplicável a todos os casos em que esse valor não seja inferior a 2,2 kw. (contador de 220 Volts 10 Ampères). O limite do 1.º escalão corresponde á utilização de 30 horas por mês da potência do contador, com um mínimo de 90 kwh. por mês. O 2.º escalão compreende o consumo mensal restante.

Exemplos:

1.º—Para um contador de 2,2 kw., o limite do 1.º escalão é de 90 kwh. por mês (mínimo).

2.º—Para um contador de 3,3 kw. (5 ampères 380 Volts) o limite do 1.º escalão é de 30×3,3=99 kwh.

No 1.º escalão a energia é facturada ao preço da tarifa geral.

No segundo escalão, a energia é facturada aos seguintes preços:

Em Lisboa ... ... Esc. 1$90 por kwh.
Fora de Lisboa... ... ... » 2$00 por kwh.

II—Tarifa D5, do tipo degressivo de 2 escalões para instalações de talhos equipados com armários frigoríficos eléctricos:

Os valores desta tarifa, que é aplicável a contadores de qualquer calibre, sem mínimo para a importancia do 1.º escalão, são identicos aos da tarifa A1.

III—Tarifa D3, do tipo duplo, para lojas com montras:

Todos os consumidores comerciais que desejem manter acesas as montras depois da hora legal de encerramento dos seus estabelecimentos dispõem agora de uma tarifa dupla, sem restrições de potência instalada, com as seguintes caracteristicas:

a) **Tarifa alta**—aplicável a toda a energia eléctrica consumida durante o horário «Dia», isto é, desde as 19 horas até ás 7 horas:

Em Lisboa ... ... Esc. 1$50 por kwh.
Fora de Lisboa... ... ... » 1$65 por kwh.

Para aplicação desta tarifa D3, será colocado um contador do tipo de dupla tarifa, em substituição do contador de simples tarifa normal, sob reserva da existência de contadores de dupla tarifa, de que as C. R. G. E. só possuem neste momento uma pequena quantidade em armazem.

DE LUTO

Raul Augusto Afonso

Faleceu hoje o sr. Raul Augusto Afonso, comandante dos Bombeiros Voluntários Lisbonenses, de 52 anos, casado com a sr.ª D. Arminda Martins e pai do sr. Ricardo Augusto Afonso e D. Maria Lucinda Martins Afonso. O finado tinha uma grande folha de serviços prestados como bombeiro, pois desde 1 de Agosto de 1915 fazia parte daquela corporação, onde grangeou vários louvores e condecorações, pelos relevantes serviços que prestou, principalmente por ocasião de algumas epidemias, assim como no transporte de feridos por ocasião de vários periodos agitados. Era uma pessoa muito conhecida e estimada em Lisboa, não só pelas suas qualidades de caracter como de bondade.

Raul Augusto Afonso

O corpo do comandante Raul Augusto Afonso foi esta manhã transportado da casa da sua residência para o quartel dos Voluntários Lisbonenses, onde ficará em camara ardente até amanhã, ás 10 horas, de onde sai o funeral para o cemitério do Alto de S. João.

Judite da Silva Duarte Moreira

No hospital de S. José, faleceu a sr.ª D. Judite da Silva Duarte Moreira, casada, de 24 anos, filha do cenógrafo Raul Duarte, cujo funeral se realiza ámanhã, pelas 9 horas, saindo da casa mortuária daquele hospital para o cemitério da Ajuda.

Dr. Henrique Carlos Rodrigues

Faleceu hoje o sr. capitão de mar e guerra, médico, dr. Henrique Carlos Rodrigues. O funeral realiza-se amanhã, ás 11 horas, da igreja do Coração de Jesus (a Santa Marta) para o cemitério dos Prazeres.

Inauguração de um bairro
na Trafaria

Os srs. ministros do Interior e das Obras Publicas irão esta tarde á Trafaria, para assistir á inauguração do novo bairro para as classes pobres daquela povoação. O começo da cerimonia está marcado para as 19 horas.

Instituto de Cultura Italiana

No próximo dia 10, o sr. dr. Giacinto Manuppella fará, no Instituto de Cultura Italiana, uma palestra sobre «A pintura no século XIX», incorporada no Curso Superior de Cultura, que tem efeito todas as segundas-feiras, ás 18 horas. Além dos alunos inscritos, podem assistir os habituais frequentadores do Instituto.

VIDA MUNDANA

EM VIAGEM

Com destino á Itália e Suíça, onde vai tomar parte nas reuniões da Federação Internacional de Automobilismo e da Comissão Desportiva Internacional, de que é membro, como director do Automóvel Clube de Portugal, segue depois de amanhã, segunda-feira, de avião, para o primeiro daqueles países o dr. Mário Madeira, governador civil de Lisboa.

DR. JOÃO GOMES

Encontra-se há dias em Lisboa, no exercício da sua actividade profissional, o dinstinto advogado da Guarda, sr. dr. João Gomes, que amanhã regressará áquela cidade.

ANNETTE

Peleiros estrangeiros especializados. Atelier próprio, ultimos modelos. Av. Defensores de Chaves, 32, r/c., Dt.º.

PELES
DAVID KIT

Apresenta os ultimos modelos de Primavera em lindissimas estolas, Capas e Gravatas em Vison e em Raposas.

Depóeito:
AV. CONDE DE VALBOM, 13, 1.º, D.
TELEF. 48089

SEQUEIRA & SEQUEIRA
PASTELARIA
SALÃO DE CHÁ
Lunchs para casamentos
AV. DA REPUBLICA, 11-A
Tel. 4 0749

O PORTO PELO TELEFONE

Congresso Nacional de Engenharia

PORTO, 8.—Com vista ao Congresso Nacional de Engenharia efectua-se esta tarde, na Ordem dos Engenheiros, uma reunião de propaganda para a qual foi convidada a Imprensa. Além de esclarecimentos que serão prestados acerca de alguns numeros do programa, bem como das facilidades concedidas aos congressistas, a comissão de propaganda dará a conhecer os nomes que constituem as diversas comissões do Congresso. Da comissão de honra fazem parte o chefe do Estado, membros do Governo, governadores civis de Lisboa e Porto e outras entidades.

A' reunião de hoje assistem os srs. engs. Mamede Fialho e Campos e Matos, respectivamente presidente da comissão de propaganda e secretario-geral do Congresso.

Desastre mortal

Faleceu no Hospital da Misericordia, onde dera entrada no dia 30 de Agosto do ano passado, o jornaleiro Eduardo Rodrigues, de 60 anos, natural de Canedo, Celorico de Basto, onde foi vitima dum desastre.

Louvor da Associação de Futebol

A Associação de Futebol do Porto, na sua reunião extraordinaria efectuada após a vitória do clube campeão do Norte sobre a equipa do Arsenal, resolveu louvar o grupo de honra do Futebol Clube do Porto, certa de que é interprete de todos os portuenses.

ANTIGOS ALUNOS
da Escola Nacional

Um grupo de antigos alunos da Escola Nacional reuniu-se para levar a efeito um jantar de confraternização, tendo ficado marcada a data de 29 do corrente. A inscrição está aberta na Rua do Comercio, 101, ao cuidado do sr. Alvaro Vilela; na Rua de S. Nicolau, 59, 2.º, telef. 26693, ao cuidado do sr. Ryder da Costa, e na Rua do Ouro, 261, ao cuidado do sr.. Cassiano Araujo.

Vão ser convidados os antigos directores srs. general José Vicente de Freitas e major Joaquim da Encarnação e Sousa a presidirem a esta festa. O preço da inscrição, foi fixado em 50 escudos, que reverterão para o Orfanato de Santa Isabel, visto o antigo alumo sr. Saul Saraga ter feito a generosa ofenta de pagar do seu bolso todas as despesas com este banquete, que se realizará na sua magnifica vivenda.

ESCOLA PAROQUIAL
da freguesia dos Mártires

Inaugura-se no próximo domingo, dia 10, ás 17 horas, no Largo da Biblioteca, n.º 7 (portão de ferro) a exposição anual de trabalhos feitos na Casa de Trabalho da Escola Paroquial de Nossa Senhora da Conceição, da Freguesia dos Mártires, conhecidos pela sua perfeição e bom gosto. A exposição conservar-se-á aberta nos dias seguintes, das 12 ás 14 e das 17 ás 20 horas.

A FESTA DA PRIMAVERA
na Voz do Operário

Dentro do programa da Festa do Primavera, a Voz do Operário promoveu esta tarde uma «matinée» para as crianças, que teve a colaboração da classe de ginástica de meninas do Lisboa Ginásio Clube e dos pequenos artistas da Escola-Oficina n.º 1. A Exposição da Primavera mantêm-se aberta todos os dias, das 16 ás 18 e das 21 ás 23 horas.

CIENTISTAS EM VIAGEM

Partiu para Madrid, no avião da «Ibéria», o sr. dr. Guido Fanconi, director da clinica de Pediatria de Zurich, que realizou diversas conferências no hospital D. Estefania.

—Regressou a Madrid o professor catedrático sr. dr. Garcia Orcoyen, vogal da Comissão Executiva espanhola do 2.º Congresso Luso-Espanhol de Obstretricia e Ginecologia que se realizou em Lisboa.

Faltam as laranjas?

Tome NARANJINA — puro sumo e polpa, das deliciosas laranjas de Andaluzia.

Recomendáveis para todas as idades e para doentes.

Representantes e Distribuidores:
Sociedade de Conservas Aldite, Lda.
Rua dos Fanqueiros, 122
LISBOA — — Tel. 27655

MAR-LINDO
MODERNO RESTAURANTE E SALÃO DE CHÁ
com Apartements e Quartos com água quente e fria
PRAIA DE SANTA CRUZ TELEFONE 6

Empresa Comercial e Industrial de Pesca
«PESCAL»
S. A. R. L.
Relatório e Contas do Exercício de 1947

Relatório do Conselho de Administração

Senhores accionistas:

De harmonia com as disposições legais e constantes dos nossos estatutos, temos a honra de apresentar á vossa apreciação o relatório, balanço e contas desta empresa, referentes ao exercicio de 1947—o terceiro ano de trabalho da «Pescal».

Lisboa, 12 de Março de 1948.

O CONSELHO DE ADMINISTRAÇÃO

Balanço em 31 de Dezembro de 1947

ACTIVO		PASSIVO	
Caixa	63.643$39	Capital	8.000.000$00
Extractos de Facturas	12.899$00	Devedores e CREDORES	54.741.648$36
Fundo Corporativo	74.359$53	Letras a Pagar	3.350.500$00
DEVEDORES e Credores	42.485.303$70	Lugre «Maria das Flores»	31.954$62
Arrastão «Pádua»	17.000.000$00	Lugre «Lousado»	34.078$42
Lugre «Maria das Flores»	5.200.000$00	Acções Depositadas	300.000$00
Lugre «Lousado»	1.700.000$00	Lucros e Perdas	565.211$62
Móveis e Utensílios	41.687$40		
Papeis de Crédito	118.000$00		
Veículos	27.500$00		
Valores em Caução	300.060$00		
	67.023.393$02		67.023.393$02

Lucros e Perdas em 31 de Dezembro de 1947

DEBITO		CREDITO	
Saldo de 1946	339.831$72	de Caixa (dividendos)	10.411$83
a Despesas Gerais	424.897$03	de Arrastão «Pádua» (1.ª Safra)	3.330.332$94
a Juros e Descontos	783.345$25	de Devedores e Credores	9.419.266$77
a Exercícios Findos	73.545$00		
a Arrastão «Pádua» (Campanha 47/48)	4.520.947$85		
a Lugre «Maria das Flores» (Campanha 47/48)	1.885.421$03		
a Lugre «Lousado» (Campanha 47/48)	1.043.403$36		
a Devedores e Credores	829.245$73		
a Arrastão «Pádua» (Desval.)	540.344$32		
a Lugre «Maria das Flores» (Desval.)	866.572$89		
a Lugre «Lousado» (Desval.)	859.745$74		
a Veículos	27.500$00		
Saldo	565.211$62		
	12.760.011$54		12.760.011$54

Parecer do Conselho Fiscal

Senhores accionistas:

No cumprimento do mandato que nos foi conferido, temos o prazer de apresentar a V. Ex.as o nosso parecer sobre o Relatório, Balanço e Contas do Conselho de Administração, referentes ao exercicio findo em 31 de Dezembro de 1947.

Constatámos que a escrita desta empresa foi cuidadosamente elaborada e está exacta, e em absoluta concordancia com as contas agora apresentadas, pelo que damos o nosso inteiro acordo á acção desenvolvida pelo Conselho de Administração e vos propomos:

1.º—Que aproveis o Balanço e Contas apresentadas pelo Conselho de Administração.

2.º—Que o saldo da conta de Lucros e Perdas transite para Conta Nova, conforme se propõe no Relatório.

3.º—Que se louve o Conselho de Administração pela maneira hábil e dedicada como tem orientado e defendido os interêsses desta empresa.

4.º—Que vos associeis a este Conselho num voto de profundo pesar pelo fallecimento do saudoso vogal do Conselho de Administração, Sr. Abilio Lopes do Rego.

Lisbôa, 15 de Março de 1948.

O CONSELHO FISCAL

Casa "Chocolateiro"
RUA DO AMPARO, 43
LISBOA

Continua a ser o assunto mais discutido na economia doméstica devido aos Baixos preços porque está saldando milhares de artigos:

Lembramos os preços de alguns artigos:

SOUQUETES, que eram de 7$50, a 2$50.

MEIAS DE SEDA NATURAL, sem defeito, eram de 85$00, a 40$00.

MEIAS DE ESCÓCIA, que eram de 35$00, a 15$00.

RENDAS, que eram de 4$50, a 1$20.

CASACOS, BLUSAS, GILETS e outros artigos de malha de lã, por metade do seu preço indo até ao desconto de 50 %.

CERTIFIQUE-SE, e terá ocasião de verificar os factos.

Ocasião unica de comprar mais barato!...

O Congresso de Haia

dividiu-se em dois grupos

que defendem duas concepções diferentes

para a União da Europa

HALA, 8 — Os delegados ao Congresso da União Europeia que está a decorrer nesta cidade parecem divididos em dois grupos. Um apoia o apêlo de Churchill para uma consolidação europeia antes da federação; e outro, que tem como principal chefe Henri Brugman, da Holanda, defende a federação imediata.

Paul Ramadier, antigo presidente do Conselho da França e presidente da comissão politica do congresso, apoia o plano de Churchill apresentado ontem no discurso inaugural. O discurso de Brugman pede uma federação completa da Europa como essencial para a salvação do continente. O discurso de Brugman foi quase tão aplaudido como o de Churchill.

Henri Brugman pede a criação de uma **Europa** «supra-nacional» em que a soberania nacional seja definitivamente abandonada a favor de uma realização revolucionária do continente numa vasta escala.

Os observadores do congresso crêem que essas duas opiniões em conflito se hão-de manifestar ainda nas comissões politica, económica e cultural do mesmo congresso, que devem reunir-se hoje pela primeira vez. Crê-se que a comissão politica já tem elaboradas moções que vão muito além da atitude assumida por Churchill e Ramadier. Alguns delegados britanicos, tanto trabalhistas como conservadores, exprimiram duvidas sobre se lhes seria possivel votar essas moções, pois pensam que as medidas preconizadas são prematuras.—(Reuter).

Os federalistas ficaram desiludidos

HAIA, 8 — O Congresso da Europa vai entrar hoje numa fase de trabalhos para discutir o relatório sobre os problemas económicos. Ontem á noite verificou-se que não será fácil chegar a acordo sobre vários pontos. Enquanto três chefes de governo — da Grã-Bretanha, da França e da Bélgica—se destacaram na sessão plenária de ontem, os técnicos preparam os textos das resoluções que devem ser hoje discutidos nas comissões politica, económica e cultural.

Os federalistas de todas as nações e de todos os matizes ficaram desiludidos com a nota de prudência e de cautela que marcaram os discursos de Churchill e de Paul Ramadier. Este preside á reunião de hoje da comissão politica. A má vontade dos dois antigos chefes de governo em apressar a formação de um governo europeu parece ter contribuido para reforçar a resolução dos federalistas que reclamam a criação imediata dum Parlamento europeu.—(Reuter).

Comentários britanicos

LONDRES, 8.—Os mais importantes jornais britanicos consagram o artigo de fundo ao Congresso de Haia prestando homenagem a Winston Churchill pela sua iniciativa da União Europeia. Alguns jornais frisam, porém, a divergência de pontos de vista quanto á acção do congresso entre Churchill e outros politicos que apoiam a ideia da União Europeia. O articulista do «Times» escreve: «Apenas o decurso do debate em Haia pode revelar se as opiniões manifestadas no discurso de Churchill vão de encontro ás aspirações dos delegados que desejam estabelecer um novo governo internacional, acima dos governos estabelecidos nos vários países que se unem». O articulista diz que Churchill apenas apoia uma assembleia europeia que permita realizar as aspirações de todos os povos livres, ficando para mais tarde a verdadeira união.

O correspondente do «Daily Herald» em Haia comenta a sessão de ontem do congresso nos seguintes termos: «E' digno de nota que o discurso de Churchill encontrou a oposição do socialista holandês Brugman. Este pediu a criação imediata de um organismo superior ás nações europeias, uma federação europeia com um Parlamento europeu. Brugman foi calorosamente apoiado. Quando terminou o seu discurso, os aplausos foram mais prolongados e mais vibrantes do que aqueles que se ouviram quando Churchill acabou de falar. O Congresso da Europa parece estar muito dividido—não quanto ao principal objectivo de se criar uma Europa unida mas quanto aos métodos e o prazo para se conseguir a União».

O articulista do «Manchester Guardian» declara: «Será interessante verificar como o Congresso vai conduzir-se e qual é a proposta que será aprovada quanto ao sistema politico a estabelecer. As opiniões a esse respeito parecem muito divididas».

Por outro lado, o jornal conservador «Daily Telegraph» diz que o congresso «manifesta propósitos e intenções que já tinham surgido no pensamento de muitos politicos» e acrescenta que o movimento «não é semelhante áqueles que anteriormente surgiram e que não tinham possibilidades de êxito». O articulista conclui: «A ideia está agora em marcha e a sua realização representa uma necessidade vital».

O «Daily Mail» escreve que o progresso do império britanico e o ideal da unidade europeia devem caminhar a par e frisa que estão representadas no congresso outras potências coloniais—a França, a Bélgica, a Holanda e Portugal. O articulista conclui: «Nos próximos anos o auxilio americano virá manter a economia das áreas metropolitanas desses impérios coloniais. Mas que acontecerá depois? Já se pensou em dicidir como esses territórios virgens que constituem colónias da Europa na Africa podem desenvolver-se em benefício da Humanidade?»—(Reuter).

Foi hoje enforcado

o antigo chefe do Governo da Birmânia

acusado de cumplicidade num crime politico

RANGOON, 8.—U Saw, de 47 anos, antigo primeiro-ministro da Birmania, foi hoje enforcado no pátio da cadeia de Insein. U Saw foi julgado por cumplicidade no assassinio do primeiro-ministro da Birmania, U Aung San, e de outros seis ministros, em Julho do ano passado. O tribunal proferiu a sentença de morte em 19 de Julho do ano passado. U Saw teve uma vida muito aventurosa. Foi primeiro-ministro da Birmania em 1940 e no ano seguinte foi a Londres a fim de discutir o futuro do seu país com Winston Churchill. U Saw declarou que o resultado da conferência com os representantes britanicos fora nulo e no seu regresso estabeleceu contacto com diplomatas japoneses em Lisboa, oferecendo os seus serviços ao Japão.

O avião que o transportava teve de fazer uma aterragem forçada na Palestina e U Saw passou o resto do tempo da guerra internado na Uganda. No seu regresso, depois da guerra, encontrou um poderoso rival em U Aung San, chefe da Liga Popular da Liberdade. Tendo constituido o seu governo, U Aung San preparou-se com os seus colegas para assumir as novas responsabilidades consequentes da independência da Birmania. Quando o Conselho de ministros estava reunido, alguns homens armados entraram na sala assassinando o primeiro-ministro e mais seis membros do governo. Na mesma noite U Saw foi preso depois de um combate entre os seus guardas e a Polícia. Durante o julgamento, U Saw afirmou sempre a sua inocência.

Foram também executados outros cinco individuos condenados á morte pelo mesmo crime. Foi afixada na porta principal da cadeia de Insein uma nota dizendo: «Os condenados foram todos enforcados pelo carrasco oficial».—(Reuter).

A Espanha

chegou a acordo *com os Aliados*

acerca do destino dos bens alemães

MADRID, 8.—Esta manhã anunciou-se oficialmente, depois de um Conselho de ministros que se realizou ontem, que a Espanha chegou a acordo com os Estados Unidos, a França e a Grã-Bretanha ácêrca dos bens alemães. Foi também anunciado que as comunicações do comércio e a representação consular entre a Espanha e as zonas ocidentais da Alemanha vão ser brevemente restabelecidas. O acordo sobre os bens alemães não foi ainda assinado, mas consta que na segunda-feira próxima os representantes das potências interessadas vão firmar um documento e que se espera que os bens espanhois congelados nos Estados Unidos sejam libertados.

Foi também anunciado que a França e a Espanha concordaram em estabelecer facilidades reciprocas para as viagens aéreas entre os dois países. Prevê-se que os aviões que fazem a carreira entre a Espanha e Londres façam escala por Paris. O acordo resulta de negociações que principiaram em Abril de 1945 entre o Governo espanhol e os governos aliados.

No fim da guerra, a Espanha bloqueou todos os bens da Alemanha, do Japão e dos territórios ocupados pelo Eixo, a pedido dos governos de Londres e de Washington. Em consequência do acordo, o Governo espanhol vai expropriar os bens de firmas alemãs estabelecidas em Espanha, tais como A. E. G., I. G. Farben, Siemens, Schering, Bayer, Merck, Pelikan e outras. Esses bens serão vendidos em hasta publica, deduzindo-se 25 por cento, nos termos da lei espanhola, para o Tesouro da Espanha. Calcula-se a importancia desses bens em 400 a 500 milhões de libras esterlinas. A importancia liquida das vendas será distribuida pelos Aliados nos termos do acordo de Paris sobre reparações. Os países beneficiados terão de negociar cada um separadamente com o Governo espanhol a transferência desses bens, transferência que representa um problema dificil devido ás somas importantes a transferir, visto que a Espanha não dispõe de moeda estrangeira em quantidade suficiente.—(R.)

A ATITUDE PRUDENTE DE CHURCHILL

e a concepção federalista

HAIA, 7.—O primeiro dia do Congresso da União Europeia foi dominado pelo discurso de Winston Churchill, o qual se declarou a favor da criação de uma espécie de parlamento europeu e da fixação da Carta dos direitos fundamentais do homem. Este discurso constituiu o prosseguimento dos de Fulton e Zurich, em que Churchill começou por convidar a Europa a unir-se contra «o perigo russo» e, em seguida, convidava a França a trazer a Alemanha para a fomilia das nações europeias. O discurso da Haia reflecte o pensamento de Churchill e constitui um importante progresso para a realização da Europa federal.

Com referencia á ideia da aproximação franco-alemã evocada em Zurich, Churchill, consciente das dificuldades presentes, abandona a sua ideia para pedir apenas a reorganização economica da Alemanha. Ao mesmo tempo que abre perspectivas audaciosas para o futuro, Churchill mostra-se extremamente realista quanto ao momento imediato: o Congresso de Haia não deve prejudicar a obra dos homens de Estado que trabalham para a colaboração das nações ocidentais. Pelo contrário, deve auxiliá-la. A futura assembleia europeia deve ter como objectivo fazer ouvir a voz da Europa. No respeitante ás limitações de soberania que os Estados deveriam consentir na futura federação, tambem Churchill se mostrou muito prudente. Finalmente, para responder ás tentativas trabalhistas para «boicotar» o congresso, Churchill mostrou que a Europa unida deve ser obra de todos e que não cabe a um só partido realizá-la.

Tambem Paul Ramadier falou prudentemente nesta sessão e, como Churchill, pediu ao congresso que apoie os governos em vez de querer fazer uma espécie de revolução federalista. Considera, todavia, que na nova Europa é a lei da maioria que deverá reinar se se quiser evitar os inconvenientes do direito do veto.

A estes discursos de homens de Estado que conheceram as responsabilidades do Poder, opuseram-se os dos federalistas idealistas «puros», como o dr. Brugmans, presidente da União Europeia dos Federalistas, e o conde Coudenhove de Kalergi, presidente da União Europeia Parlamentar federalista. Um e outro denunciaram vigorosamente os metodos diplomaticos tradicionais e mostraram que os acôrdos já realizados no Ocidente da Europa eram absolutamente insuficientes e que nunca se chegaria a dar solução ao problema federalista, se não se atacasse de frente a noção da soberania e se não se projetasse desde já a criação de organismos do ponto de vista militar e economico, por exemplo.

Esta oposição de pontos de vista não é fortuita e corresponde a divergencias de opinião bastante profundas entre os diversos movimentos federalistas. O movimento de Churchill e o «comité» de Van Zeeland mostram-se muito prudentes, ao passo que a União dos Federalistas Europeus, que reune muitos intelectuais e elementos socialistas, quer progredir. Haverá certamente luta nas comissões e nos bastidores do congresso.—(France Presse).

A ITALIA, SUIÇA E FRANÇA

Para bem visitar estes três países estão organizadas duas magnificas viagens de 6 a 30 de Junho.

Programas completos na EUROPEIA. Agencia Turistica, Av. da Liberdade, 231/235 LISBOA e Av. dos Aliados, 59, PORTO — Inscrições até 26 de Maio—Preços muito acessiveis—partida garantida.

E' uma das coisas que acontece todos os dias

as Senhoras trazerem no seu carnet a morada da Casa Elisio Santos — R. dos Sapateiros trinta e dois afim de fazerem as suas compras de carpetes, tapetes, passadeiras, tecidos, estofador, etc.

ROUXINOL
Boite de luxo
LARGO DA BIBLIOTECA-19 A RUA IVENS
Telef 20278 - LISBOA
CHÁS DANÇANTES
SOIRÉES — CEIAS

Colchão de Molinhas «Super»

Fornecedor: Aviz Hotel-Avenida Palace-Grande Hotel do Porto-Palácio do Estoril-Império do Porto
AGUIAR RAMALHO, Ld.ª
Rua D. Estefania, 179 Tel. 74802

Calçar da
CASA MAX
é ter bom gosto
193-D — Rua D. Estefania — 193-F

LINITA
E' o unico colchão de arame que tem condições proprias para evitar a aderencia de parasitas. R. D. Pedro V. 75. Telefone 2 5448.